

# **Declaración de Impacto Ambiental**

## **Instalación Existente**



### **“Envasadora Propagas Sabaneta”**

Carretera Sabaneta de Yasica - Jamao Km 4, Cruce de Sabaneta de Yásica,  
municipio Sosúa, provincia Puerto Plata.

**Promotor:**  
**Propano y Derivados S. A. (PROPAGAS)**

Estudio elaborado por:  
TORBEL, SRL.....Registro No. F16-194

Santo Domingo,  
Marzo 2022

## Tabla de Contenido

I.	Introducción .....	v
II.	Instrucciones .....	vi
A.	Datos generales .....	7
1	Datos del proyecto .....	7
1.1	Nombre de la instalacion: Envasadora Propagas Sabaneta .....	7
1.2	Código de identificación .....	7
1.3	Tipo/s de combustible/s a manejar .....	7
1.4	Número de resolución de Ministerio de Industria, Comercio y Mipymes .....	7
1.5	Localización .....	7
1.5.1	Dirección: .....	7
1.5.2	Sección: .....	7
1.5.3	Paraje/Barrio: .....	7
1.5.4	Municipio: .....	7
1.5.5	Provincia: .....	7
1.5.6	Parcela y distrito catastral .....	7
1.5.7	Números títulos de propiedad .....	7
1.5.8	Coordenadas geográficas (UTM) (al menos 4 puntos en formato Nepassist .....	7
1.6	Extensión del terreno (m <sup>2</sup> ): .....	7
1.7	Inversión total remodelacion: RD\$ .....	7
2	Datos del promotor .....	7
2.1	Promotor (persona moral): .....	7
2.1.1	RNC (persona moral): .....	7
2.1.2	Teléfono persona moral1: .....	7
	Teléfono persona moral 2: .....	7
2.1.3	Correo electrónico: .....	7
2.2	Promotor (persona física): .....	7
2.2.1	RNC: .....	7
2.2.2	Cédula: .....	7
2.2.3	Teléfono persona física: .....	7
2.2.4	Correo electrónico: .....	7
2.3	Representante autorizado: .....	7
2.3.1	Cargo del representante: .....	7
2.3.2	Teléfono del representante: .....	7
2.3.3	Correo electrónico: .....	7
B.	Descripción del proyecto .....	8
3	Memoria descriptiva de la empresa y la instalacion existente .....	8
3.1	Introducción .....	8
3.1.1	Justificación .....	8
3.1.2	Objetivos .....	9
3.1.3	Política ambiental .....	9
3.2	Número de empleos a generar .....	9
3.2.1	Área de trabajo .....	9
3.2.2	Número de empleados en construcción .....	9
3.2.3	Número de empleados en operación .....	9
3.2.4	Número de empleados en el cierre .....	9
4	Características generales del proyecto .....	10
4.1	Área del proyecto y sus componentes principales en metros cuadrados .....	10

4.1.1	Área o zona.....	10
4.1.2	Área de ocupación (m <sup>2</sup> ).....	10
4.1.3	Observaciones sobre el área .....	10
<b>4.2</b>	<b>Distribución general del espacio .....</b>	<b>10</b>
4.2.1	Cantidad de islas: .....	10
4.2.2	Cantidad de surtidores:.....	10
4.2.3	Cantidad de mangueras: .....	10
<b>4.3</b>	<b>Tipos de construcción y materiales: .....</b>	<b>10</b>
<b>4.4</b>	<b>Tipo de pavimento: .....</b>	<b>10</b>
<b>4.5</b>	<b>Almacenamiento actual de combustible .....</b>	<b>11</b>
4.5.1	Combustible .....	11
4.5.2	Cantidad de tanques: .....	11
4.5.3	Volumen .....	11
4.5.4	Tipos de tanque.....	11
4.5.5	Observaciones .....	11
<b>4.6</b>	<b>Servicios complementarios.....</b>	<b>11</b>
<b>4.7</b>	<b>Sistemas de prevención y control de contingencias y accidentes .....</b>	<b>11</b>
4.7.1	Sistemas contra incendios.....	11
4.7.2	Estimación o cálculo de indicadores de servicios .....	12
<b>C.</b>	<b>Descripción del ambiente físico-natural y socioeconómico.....</b>	<b>12</b>
<b>5</b>	<b>Descripción del medio .....</b>	<b>12</b>
5.1	Descripción del medio biofísico: .....	12
<p>En este caso se llevaría una declaración de Impacto ambientales con la finalidad de calificar y cuantificar los recursos existentes en dicha área, lo cual tendría una importancia vital a la hora de consensar un plan de manejo para la readecuación el área. ....</p>		
<p>La ley 64-00 establece reglas claras para que se realicen estudios, informes o declaraciones de impactos ambientales donde quiera se vayan a producir intervenciones humanas y a través de estos resultados se tomen medidas adecuadas para proteger recursos importantes de las existentes en las áreas afectadas. ....</p>		
5.2	Uso actual del terreno: Comercial .....	14
5.3	Fauna silvestre existente:.....	14
5.4	Describir las especies de fauna silvestre existente en el terreno propuesto, mediante evaluaciones u observaciones de campo.....	15
5.5	Hidrología:.....	16
5.6	Tipo de geología, rocas y suelos.....	16
5.6.1	Identificación de cuerpos de aguas superficial en un radio de 700m del proyecto. Especificar distancias a la que se encontrará el proyecto de cuerpos de aguas.....	17
5.6.2	Identificación de cuerpos de aguas subterránea en un radio de 700m del proyecto. ....	17
<b>5.7</b>	<b>Descripción de infraestructuras y servicios públicos: .....</b>	<b>17</b>
5.7.1	Agua potable .....	17
5.7.2	Aguas residuales:.....	18
5.7.3	Drenaje pluvial: .....	18
5.7.4	Energías (electricidad y combustibles).....	19
5.7.5	Residuos sólidos no peligrosos:.....	19
5.7.6	Residuos peligrosos y especiales.....	20
5.7.7	Otras infraestructuras o servicios aledaños a la instalación: .....	21
<b>6</b>	<b>Descripción del entorno social y participación social:.....</b>	<b>24</b>
6.1	Vista pública .....	26

<b>7</b>	<b>Certificación y no objeciones .....</b>	<b>27</b>
7.1	Título de propiedad a nombre del promotor .....	27
7.2	Registro del Ministerio de Industria, Comercio y Mipymes .....	27
7.3	No objeción del Ministerio de Turismo (solo si para ubicadas en polo turístico) .....	27
7.4	Otras .....	27
<b>8</b>	<b>Programa de manejo y adecuación ambiental (PMAA) .....</b>	<b>28</b>
8.1.1	Programa de manejo y adecuación ambiental (PMAA) para la fase de operación.....	28
8.1.2	Propuesta de un plan de emergencias en operación .....	30
8.1.3	Resumen del Programa de manejo y adecuación ambiental para la fase de operación ...	37
<b>9</b>	<b>Mapas, planos y fotografías del proyecto .....</b>	<b>39</b>
9.1	Planos de la instalacion .....	39
9.2	Planos del proyecto y ubicación de los principales componentes de interés ambiental y de seguridad.....	40
<b>10</b>	<b>Declaración de compromiso y responsabilidad del promotor .....</b>	<b>42</b>
<b>11</b>	<b>Anexos Fotograficos. ....</b>	<b>43</b>
<b>12</b>	<b>Lista de Anexos: .....</b>	<b>45</b>

# República Dominicana

## Ministerio de Medio Ambiente y Recursos Naturales

### Términos de Referencia

#### I. Introducción

Estos Términos de Referencia (TdR) son una guía para la elaboración del documento ambiental de **proyectos de expendio de combustible (existente)**. Esta información servirá para la toma de decisiones en el proceso de Evaluación Ambiental para obtener autorización ambiental, según se especifica en la Ley de Medio Ambiente y Recursos Naturales (Ley No. 64-00) y el reglamento de autorizaciones ambientales. Los diferentes campos de este formulario deberán ser completados con información detallada y precisa del proyecto. Dado que es un instrumento genérico, se debe adaptar a cada proyecto. Cuando el formulario no abarque una información crítica para la toma de decisión la misma debe ser incluida como información complementaria.

Este formulario se corresponde con una evaluación de impactos significativos para un proyecto con categoría B en el Reglamento de Autorizaciones Ambientales, específicamente para **expendio de combustible** para uso doméstico o vehicular. La autorización que se obtiene en un proyecto de esta categoría, es un **Permiso Ambiental**, siempre y cuando el análisis de las informaciones indique que el mismo es ambientalmente viable.

##### 1. Objetivo general

**Identificar, definir y evaluar los impactos ambientales que se generarán en el proyecto**, presentando las medidas de mitigación, corrección y/o compensación necesarias para garantizar la menor afectación negativa al entorno, en cumplimiento de la Ley No. 64-00, los reglamentos y las normas ambientales.

##### 2. Objetivos específicos y actividades puntuales

- i. **Evaluar los impactos ambientales significativos** asociados al proyecto en todo su ciclo de vida, incluyendo los relacionados con las actividades (aspectos) del proyecto y los vinculados a peligros o amenazas que pudieran generar emergencias o desastres, con el fin de dimensionar sus efectos sobre el entorno.
  - a. **Describir los procesos y características del proyecto**, particularmente aquellos que inciden en la calidad ambiental, considerar las actividades que cuentan con indicadores o parámetros de cumplimiento de las normas ambientales.
  - b. Describir las **condiciones ambientales** (factores) del área de influencia directa y que puedan ser impactadas por la construcción, operación y abandono del proyecto.
  - c. **Identificar y describir los peligros ambientales (naturales y tecnológicos)** y las condiciones de emergencias o desastres provocadas, incluyendo los vinculados a cambio climático, que pueden afectar al proyecto o al área de influencia.
  - d. **Identificar y evaluar los impactos ambientales significativos**, a partir de los efectos positivos y negativos de los procesos o actividades (aspectos) del proyecto sobre los factores del ambiente.
- ii. **Integrar la gestión ambiental al proceso productivo** considerando: la optimización en el uso de los recursos naturales, la reducción de molestias a la comunidad, la adaptación al cambio climático, la minimización de afectación a la calidad ambiental y la maximización de los beneficios ambientales y sociales.
  - a. Establecer los **costos de la mitigación y compensación de daños** ambientales, internalizándolos en los costos operativos del proyecto.

- b. **Establecer los mecanismos** más eficaces para lograr que la protección del ambiente se incorpore al sistema productivo, considerando la capacitación del personal, el uso de las mejores prácticas y tecnologías disponibles, la transferencia de tecnologías y conocimientos, y la mejora continua.
  - c. **Integrar las preocupaciones sociales** y efectos negativos sobre la comunidad a la gestión ambiental del proyecto.
  - d. **Analizar e integrar las mejores prácticas para enfrentar las contingencias** provocadas por peligros ambientales y tecnológicos.
- iii. **Elaborar el plan de manejo y adecuación ambiental (PMAA)** organizado de manera coherente, incluyendo las medidas para cada uno de los impactos significativos determinados, los costos específicos de cada medida, responsables de ejecutarla y el costo general del PMAA.
- a. Identificar las medidas costo-efectivas para **evitar, reducir, mitigar o compensar los impactos ambientales** significativos.
  - b. Establecer los **mecanismos de actuación** para los diferentes casos de **emergencias o desastres** identificados (planes de contingencias).
  - c. Establecer el cronograma, los costos y las personas responsables para garantizar el **cumplimiento de las medidas de control** indicadas en el PMAA.

## II. Instrucciones

El promotor anexará los documentos solicitados y entregará una (1) copia legible del mismo en físico al Ministerio de Medio Ambiente y Recursos Naturales. Cualquier alteración de los documentos podrá implicar acciones legales y afectar la obtención de la autorización ambiental correspondiente.

- i. La presente guía será completada por un equipo de prestadores de servicios ambientales que se encuentre registrado en el Ministerio de Medio Ambiente y Recursos Naturales, este equipo será contratado por el promotor y/o responsable del proyecto. Todo prestador de servicios ambientales debe contar con la habilitación vigente, para ser responsable de elaborar un determinado tema del estudio ambiental.
- ii. El equipo de prestadores de servicios ambientales estará compuesto, por lo menos por: especialista en manejos de sustancias combustibles (ingeniería civil, química, industrial, ambiental u otras afines), especialista en recursos naturales biológicos (biología, forestal, agronomía u otras afines) y especialista en aspectos sociales (sociología, antropología u otras).
- iii. Los diferentes campos de los TdR, serán completados en este mismo formulario, de acuerdo a la información solicitada y remitidas a este Ministerio, a través de la Dirección de Servicios y Autorizaciones Ambientales (Ventanilla Única).
- iv. El nombre del promotor del proyecto será la persona física o moral que propone la realización del proyecto o es responsable del mismo. Es la persona a favor de quien se emitirá la autorización ambiental.
- v. Si alguna pregunta de los TdR, no corresponde a las características y actividades de su proyecto, se debe indicar que **no aplica** y que se evaluó la respuesta.
- vi. Los documentos anexos, serán entregados al Ministerio de Medio Ambiente y Recursos Naturales, para ser anexados a su expediente y corroborar la veracidad de estos. Estos serán ingresados a través de la Dirección de Servicios por Ventanilla Única.
- vii. El promotor también debe entregar copias del título de propiedad a su nombre o en caso de compra a terceros, presentar el contrato y título de propiedad a nombre del vendedor.
- viii. Cualquier pregunta acerca de los TdR, por favor comunicarse al Ministerio a la Dirección de Evaluación Ambiental en el número 809-567-4300, extensiones de la Dirección de Evaluación Ambiental, ext. 6220.

**República Dominicana**  
**Ministerio de Medio Ambiente y Recursos Naturales**

**Declaración de Impacto Ambiental**  
**Instalacion Existente Expendio Combustible**  
**Envasadora Propagas Sabaneta**

**A. Datos generales .**

**1 Datos del proyecto**

1.1	Nombre de la instalacion: Envasadora <b>Propagas Sabaneta</b>	
1.2	Código de identificación	
1.3	Tipo/s de combustible/s a manejar	envasadora de gas licuado de petróleo
1.4	Número de resolución de Ministerio de Industria, Comercio y Mipymes	Constancia de Registro No. P—2-10-93-114. Anexa)
1.5	Localización	
1.5.1	Dirección:	Carretera DuarteCarretera Sabaneta de Yasica – Jamaco Km 4
1.5.2	Sección:	Cruce de Sabaneta
1.5.3	Paraje/Barrio:	-
1.5.4	Municipio:	Sosua
1.5.5	Provincia:	Puerto Plata
1.5.6	Parcela y distrito catastral	Matricula No. 3000036699
1.5.7	Números títulos de propiedad	Designacion catastral: 315756318012
1.5.8	Coordenadas geográficas (UTM) (al menos 4 puntos en formato Nepassist	(355409, 2176088), (355370, 2176075), (355371, 2176079), (355358, 2176104) (355353, 2176114) (355391, 2176130)
1.6	Extensión del terreno (m²):	1,770
1.7	Inversión total remodelacion: RD\$	4,106,648

**2 Datos del promotor**

2.1	Promotor (persona moral):	Propano y Derivados S.A. (PROPAGAS)
2.1.1	RNC (persona moral):	1-01-57561-1
2.1.2	Teléfono persona moral1:	(809)364-1000
	Teléfono persona moral 2:	(809)532-7566
2.1.3	Correo electrónico:	licenciasypermisos@propagas.do
2.2	Promotor (persona física):	Jaime Santana
2.2.1	RNC:	No aplica
2.2.2	Cédula:	001-0975066-1
2.2.3	Teléfono persona física:	(809)364-1000
2.2.4	Correo electrónico:	licenciasypermisos@propagas.do
2.3	Representante autorizado:	Ruben Gomez – Registro 01-079
2.3.1	Cargo del representante:	Consultor Ambiental
2.3.2	Teléfono del representante:	(809)532-7566
2.3.3	Correo electrónico:	jgomez@torbel.do

## **B. Descripción del proyecto**

### **3 Memoria descriptiva de la empresa y la instalacion existente**

#### **3.1 Introducción**

La Instalación existente **“Envasadora Propagas Sabaneta”** esta ubicada en la Carretera Sabaneta de Yasica – Jamao Km 4, Cruce de Sabaneta, municipio Sosua, provincia Puerto Plata, específicamente en las coordenadas UTM 19Q: (355370, 2176075).

En los terrenos de la envasadora, se encontraba al momento de la presente Declaración de Impacto Ambiental, una marquesina de servicios, equipos de combustibles y un tanque de almacenamiento instalados y en operación. La envasadora tiene veinte y cinco (25) años aproximadamente en operación, de acuerdo a las informaciones suministradas por el promotor.

#### **Características de las instalaciones**

La Envasadora cuenta con una infraestructura construída bajo estándares de construcción para la industria del expendio de combustibles. Los elementos y componentes existentes actualmente a destacar son:

- Marquesina metálica de una (1) isla, construída en estructura de acero y techo de aluzinc, la cual alberga el área de expendio de los productos.
- Un tanque aéreo de combustibles con capacidad de 11,918 galones de Gas Licuado de Petróleo.
- Edificaciones principal y secundaria, construídas en bloques y concreto, la cual alberga las oficinas administrativas, almacenes, baños, y la caseta para la planta eléctrica.
- Pavimento construído en hormigón armado pulido, con el objetivo de garantizar un adecuado drenaje, impermeabilización y canalización de las aguas pluviales.
- Verja perimetral en bloques y malla ciclónica, con el objetivo de definir claramente linderos y proteger propiedad.
- Parqueos: La envasadora tiene lugares identificados para unos dos (2) estacionamientos, incluyendo uno (1) para el camión distribuidor de combustible.
- Áreas Verdes: La envasadora tiene árboles sembrados en los laterales de la propiedad y area posterior.
- Servicios complementarios que ofrece: Servicio de aire, agua, y baños.

##### **3.1.1 Justificación**

El promotor de la Envasadora, atendiendo al crecimiento comercial y vehicular en la zona de Sabaneta de Yasica, a mediados de la década de los 90's, decidió abrir la envasadora de GLP, ubicada en el municipio de Sosua. En los últimos años y debido al incremento en el desarrollo comercial y turístico de la zona, el movimiento comercial en la zona se ha visto afectado de manera positiva, aumentando la demanda de productos y servicios ligados al transporte. La envasadora Propagas Sabaneta tiene mas de 25 años en operación.



### 3.1.2 Objetivos

El objetivo de este documento “Declaración de Impacto Ambiental”, es presentar la instalación existente “Envasadora Propagas Sabaneta” con el objetivo de obtener la Autorización Ambiental correspondiente, conforme al Reglamento del Sistema de Autorizaciones Ambientales y en cumplimiento de las disposiciones establecidas por la Ley General No. 64-00 sobre Medio Ambiente y Recursos Naturales y basado en la Resolución 14/2017.

Se han identificado, definido y evaluado para el presente proyecto, los principales impactos o afectaciones que se podrían generar sobre las condiciones ambientales, físico-naturales y socioeconómicas identificadas durante el desarrollo del estudio, sugiriendo las medidas de mitigación, compensación y/o corrección, de tal forma que las mismas puedan apoyar los trabajos que realizaría el promotor del proyecto para garantizar la viabilidad ambiental del proyecto y el desarrollo sostenible. Las informaciones, documentos y permisos que se presentan en esta Declaración de Impacto Ambiental, han sido suministrados por el promotor del proyecto.

### 3.1.3 Política ambiental

La Política general de Salud, Seguridad y Medio Ambiente de la empresa es la siguiente:

- Mantener un acercamiento permanente con el manejo de la Salud, Seguridad, y Medio Ambiente, para cumplir y exceder las leyes y mejorar sus operaciones.
- Definir y cumplir los objetivos establecidos para mejorar, medir y reportar su desempeño.
- Establecer un manejo ambiental definido para manejar sus operaciones
- Requerir de su personal, clientes y contratistas el cumplimiento con las normas establecidas de Salud, Seguridad y Medio Ambiente.

## 3.2 Número de empleos a generar

3.2.1 Área de trabajo	3.2.2 Número de empleados en construcción	3.2.3 Número de empleados en operación	3.2.4 Número de empleados en el cierre
Directos	25	3	8
Indirectos	No Aplica	9	10

## 4 Características generales del proyecto

4.1 Área del proyecto y sus componentes principales en metros cuadrados		
4.1.1 Área o zona	4.1.2 Área de ocupación (m <sup>2</sup> )	4.1.3 Observaciones sobre el área
Extensión total de terreno	1,770	
Área de construcción	800	Incluyendo area de servicios
Área verde	300	Areas verde frontal y lateral
Área de servicios diversos	200	Baños, servicios, Oficinas, area de aire y agua.

4.2 Distribución general del espacio		
4.2.1 Cantidad de islas:	1	Una (1) isla de servicios bajo marquesina.
4.2.2 Cantidad de surtidores:	1	Un (1) surtidore (metros); de dos (2) manguera.
4.2.3 Cantidad de mangueras:	2	Dos (2) mangueras en total

4.3 Tipos de construcción y materiales:	
<p>La Envasadora Propagas Sabaneta cuenta con una infraestructura construida bajo estándares de construcción para la industria del dispendio de combustibles. Los componentes a destacar son:</p> <ul style="list-style-type: none"> <li>• Marquesina metálica de una (1) isla, construída en estructura de acero, plafond y techo de aluzinc, la cual alberga el área de expendio de los productos.</li> <li>• Edificaciones principal y secundaria, construídas en bloques y concreto, incluyendo oficinas administrativas.</li> <li>• Pavimento en hormigón armado pulido, con el objetivo de garantizar un adecuado drenaje, impermeabilización y canalización de las aguas pluviales.</li> <li>• Verja perimetral en bloques y malla ciclónica, con el objetivo de definir claramente linderos y proteger propiedad.</li> <li>• Parqueos debidamente identificados para dos (2) estacionamientos para clientes, uno (1) del camion distribuidor.</li> <li>• Áreas Verdes: La Envasadora cuenta con arboles sembrados en la parte posterior y frontal.</li> <li>• Servicios complementarios: Servicio de aire, agua y baños para clientes.</li> </ul>	

4.4 Tipo de pavimento:	
<ul style="list-style-type: none"> <li>• Pavimento construído en hormigón armado pulido, con el objetivo de garantizar un adecuado drenaje, impermeabilización y canalización de las aguas pluviales.</li> </ul>	

4.5 Almacenamiento actual de combustible				
4.5.1 Combustible	4.5.2 Cantidad de tanques:	4.5.3 Volumen	4.5.4 Tipos de tanque	4.5.5 Observaciones
Gasolina premium			a) Acero cubierto de fibra	No aplica
Gasolina regular			a) Acero cubierto de fibra	• No aplica
Diesel premium			a) Acero cubierto de fibra	• No aplica
Diesel regular			a) Acero cubierto de fibra	• No aplica
Gas licuado petróleo (GLP)	1	11,918 gal	e) Horizontal	Aereo Horizontal
Gas natural vehicular (GNV)		gal	Elija un elemento.	No aplica
Kerosén		gal	Elija un elemento.	No aplica
Otro _____	1	120gal	d) Vertical	Tanque diesel para el generador electrico
Capacidad total	12,038 gal			

4.6 Servicios complementarios		
Cafetería y conveniencias:	<input type="checkbox"/>	No aplica
Lavacarro <sup>1</sup> sencillo:	<input type="checkbox"/>	No aplica
Lavacarro complejo:	<input type="checkbox"/>	No aplica
Cambio de aceite:	<input type="checkbox"/>	No aplica
Zona/plaza comercial:	<input type="checkbox"/>	No aplica
Otros:	<input type="checkbox"/>	No aplica

4.7 Sistemas de prevención y control de contingencias y accidentes				
4.7.1 Sistemas contra incendios				
Tipo de solución	Número de elementos	Capacidad	Especificaciones u observaciones	
a) Hidrantes	0	unidad	No aplica	
b) Extintores	5	10 Kg	Extintores Tipo ABC	
c) Cubetas arena	0	5 gal	Cubetas de arena	
d) _____		gal	No aplica	
Volumen de cisterna (uso general)		4,000 gal		
No. de mangueras contra incendio			1	

<sup>1</sup> Lavacarro sencillas son unidades de lavado de vehículos manual o automática para lavado interno y externo. Los lavacarros complejos son los que tienen capacidad de lavado y engrasado de vehículos, incluyendo vehículos pesados.

4.7 Sistemas de prevención y control de contingencias y accidentes			
Potencia de bomba contra incendio	<input type="text" value="kW"/>	Ubicación de la bomba (UTM)	No aplica
Alarma contra incendio	<input type="text" value="No"/>	Detector de incendio/humo	No aplica
Otros componentes del sistema contra incendios: .			

4.7.2 Estimación o cálculo de indicadores de servicios				
Servicios	Estimación consumo/generación			Gestor/disposición
	Construcción	Operación	Unidad	
Agua potable	<input type="text" value="500"/>	<input type="text" value="500"/>	<input type="text" value="gal/dia"/>	INAPA
Aguas residuales	<input type="text" value="300"/>	<input type="text" value="400"/>	<input type="text" value="gal/dia"/>	Septico
Energía eléctrica	<input type="text" value="300"/>	<input type="text" value="700"/>	<input type="text" value="kW-h/mes"/>	Empresa EDENORTE
Potencia eléctrica instalada (emergencia)	<input type="text" value="15"/>	<input type="text" value="15"/>	<input type="text" value="kW"/>	Empresa EDENORTE / Local
Consumo de combustible	<input type="text" value="100"/>	<input type="text" value="100"/>	<input type="text" value="gal/me"/> <input type="text" value="s"/>	Proveniente del generador de emergencia

## C. Descripción del ambiente físico-natural y socioeconómico

### 5 Descripción del medio

#### 5.1 Descripción del medio biofísico:

Se presenta la información básica sobre los aspectos físicos y biológicos del terreno donde opera la instalación existente. Se identifican condiciones naturales de interés por fragilidad ambiental o por seguridad (ej. corrientes de agua, acuífero, fallas geológicas, especies de flora y fauna de interés, entre otros).

Para la realización o remodelación de cualquier proyecto de intervención humana en el medio natural, que de alguna manera pueda afectar a los recursos naturales y a la diversidad biológica en términos globales, debe hacerse un estudio o una declaración de Impacto ambiental, según el caso, a fin de conocer los recursos naturales presente y su estado de conservación, con el objetivo de que se garantice la conservación de la biota de los diferentes ambientes.

En este caso se llevaría una declaración de Impacto ambientales con la finalidad de calificar y cuantificar los recursos existentes en dicha área, lo cual tendría una importancia vital a la hora de consensar un plan de manejo para la readecuación el área.

La ley 64-00 establece reglas claras para que se realicen estudios, informes o declaraciones de impactos ambientales donde quiera se vayan a producir intervenciones

humanas y a través de estos resultados se tomen medidas adecuadas para proteger recursos importantes de las existentes en las áreas afectadas.

### **Metodología**

El levantamiento de datos para esta Declaración de Impacto ambiental se realizó en el mes de Febrero del año 2022. Se tomaron las informaciones mediante recorridos en transeptos continuos en todo el perímetro del terreno usado para la instalación del proyecto. Se anotaban todas las especies observadas.

Estos transeptos se trazaron siguiendo la metodología de Matteuci & Colma (1982), modificada, también se tomo en cuenta la flora del entorno. Todas las especies fueron identificadas en el mismo terreno, dado al gran conocimiento del técnico en cuanto a la flora de la zona.

### **Breve descripción del área de estudio**

El área de estudio asociada a la zona ampliada de la Envasadora Propagas Sabaneta, se encuentra ubicada específicamente en el Municipio de Sosua, provincia Puerto Plata. El área corresponde a la zona de Vida del Bosque húmedo sub-tropical (Hartshon, 1981). La vegetación original de la zona está compuesta por especies latifoliadas, y la cobertura vegetal primaria fue sustituida hace muchos años.

En su totalidad, estos han sido impactados por diferentes actividades humanas como la ganadería, la actividad comercial. La misma esta compuesta generalmente por vegetación secundaria con árboles de porte alto y una cobertura boscosa importante en las cercanías.

En el terreno visitado ya hay una infraestructura existente construída y actualmente en operación. En las área verdes del perímetro se observan arboles, palmeras ornamentales; las demás especies son herbáceas, salvo algunas otras especies de arbusto que pudieron ser plantadas como ornamentales.

## 5.2 Uso actual del terreno: Comercial



### Especies de plantas Amenazadas y/o Protegidas

En el área del proyecto no se reportaron especies amenazadas.

### Habitats Frágiles o sensibles

En el area donde está instalado este proyecto no existe ningun habitat fragil o sensible que pueda ser impactado por las acciones del mismo, ya que el area fue construída años atrás.

### Endemismo

No se reportaron especies endémicas de nuestra flora.

## 5.3 Fauna silvestre existente:

En el levantamiento llevado a cabo, para la determinación de la flora y la fauna del terreno en el cual esta ubicada la **Envasadora Propagas Sabaneta**, se ha podido determinar, que el mismo ya ha sido impactado ampliamente y que ya existen las obras civiles y facilidades que forman parte de esta instalación existente.



Foto: Área de tanque de almacenamiento.

#### **5.4 Describir las especies de fauna silvestre existente en el terreno propuesto, mediante evaluaciones u observaciones de campo.**

Como se advierte en las fotos, las oficinas, estructuras de dosificadores, islas, techos, áreas para parqueos y demás estructuras , están instaladas y en operación.

En tal sentido, tanto lo concerniente a la flora como a la fauna, actualmente es mínima y de poca importancia.



Daño o posible afectación a ecosistema frágil o especial (fotos del área del proyecto):

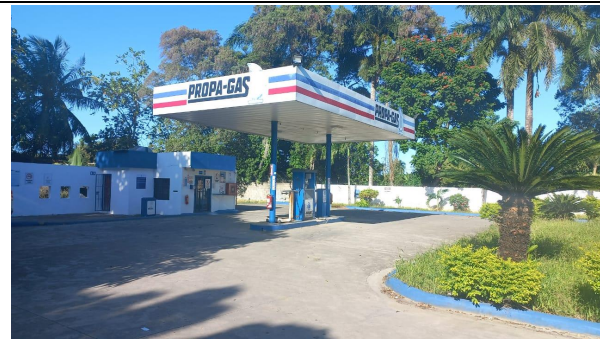

Área de expendio y jardín frontal



Área de oficinas

### 5.5 Hidrología:

Ubicación de pozos de monitoreos	Latitud (mN) UTM	Longitud (mE) UTM	Observaciones
Pozo 1:			No existe
Pozo 2:			No aplica
Pozo 3:			No aplica
Nivel freático (profundidad):	18 m	Pozo existente en el area de influencia	
Temperatura:	25 °C	Pozo existente en el area de influencia	

### 5.6 Tipo de geología, rocas y suelos

Tipo de suelo:	IV
pH del suelo:	5.1-5.5
Tipo de roca:	Estos suelos presentan textura franco-arcillosa, estructura granular que a 20 cm. están sustentados por un subsuelo franco-arcilloso de color ligeramente más claro, no calcáreo; ya 30 ó 40 cm. por la roca basal calcárea



### 5.6.1 Identificación de cuerpos de aguas superficial en un radio de 700m del proyecto.

Especificar distancias a la que se encontrará el proyecto de cuerpos de aguas.

Nombre del cuerpo de agua	Tipo (río, laguna...)	Distancia mínima al proyecto (m)	Condiciones de conservación (preservada o degradación)
Rio Yasica	Rio	400	conservado
		-	

### 5.6.2 Identificación de cuerpos de aguas subterránea en un radio de 700m del proyecto.

Ubicación cuerpo de agua	Tipo (abierto o confinando)	Distancia mínima al proyecto (m)	Condiciones de conservación (preservada o degradada)
No existe	Elija un elemento.		No aplican
	Elija un elemento.		
	Elija un elemento.		

## 5.7 Descripción de infraestructuras y servicios públicos:

El area del proyecto cuenta con servicios de electricidad, recogida de basura solida y comunicación telefonica, servicio de agua; NO cuenta con servicio de alcantarillado y tratamiento de aguas residuales.

### 5.7.1 Agua potable

No.	Fuente de abastecimiento	Fuente	Tipo y capacidad de almacenamiento	Volumen de consumo en m <sup>3</sup> por área y/o actividad
1	Fuentes de agua principal	INAPA	Cisterna 4,000 AG	1.0 m3 baños
2	Fuentes secundarias de abastecimiento de agua			No aplica

	Fases de construcción	Fases de operación
a) Medidas de ahorro de agua	Instrucción al personal	Sistema reguio

### 5.7.2 Aguas residuales:

<b>5.7.2.1</b> Estimación de las aguas residuales a ser generadas:
Fase de construcción (m <sup>3</sup> /día): <b>1.2</b>
Fase de operación (m <sup>3</sup> /día): <b>1.0</b>
<b>5.7.2.2</b> Descripción del sistema de tratamiento de aguas residuales :

Para el tratamiento de las aguas residuales se cuenta con un séptico de doble cámara en el que se produce la separación de los sólidos (sedimentación) y como tratamiento secundario se hará un filtro biológico con grava de granulometría entre 3" a ½" en las que se adhiere una capa biológica en las que se produce las condiciones adecuadas para el tratamiento y disminución de la carga orgánica, para obtener un efluente de calidad adecuada.

El flujo en el filtro sigue una dirección ascendente, entrando el agua a través una tubería de 3" con 5 orificios de 1" ubicados en la parte superior. Se tendrá una disposición final a un filtrante encamisado en 10" el cual descargará después de atravesar el nivel freático.

Las dimensiones aproximadas de la cámara séptica serían de 2.50 mts x 1.50 mts con altura de 1.50 mts. (pendiente definir en planos constructivos). Las entradas y salidas serían con tuberías PVC SDR-41 de 6". Del séptico las aguas ya tratadas irían a un filtrante de 8" a 10"

<b>5.7.2.3</b> Lugar de disposición final de aguas residuales tratadas (cuerpo de agua o sistema):
Planta septica.
<b>5.7.2.4</b> Punto de disposición final o descarga de aguas residuales tratadas (coordenadas UTM) :
19Q: 355384, 2176108.

### 5.7.3 Drenaje pluvial:

<b>5.7.3.1</b> Descripción del sistema de drenaje pluvial :
---

Las aguas pluviales son manejadas a través de un imbornal con su desarenador y filtrante. El imbornal y desarenador tendrían dimensiones estimadas en 4.10 mts x 3.00 mts con altura de 1.15 mts.

Para un mejor canalización de las aguas, las tuberías tendrían a una distancia específica, registros de dimensiones 0.70 x 0.70 mts, con entrada y salida de efluentes.

<b>5.7.3.2</b> Lugar de disposición final de aguas pluviales (dar coordenadas en UTM):
19Q 355376, 2176079.

5.7.4 Energías (electricidad y combustibles)
5.7.4.1 Fuente/empresa distribuidora:
EDENORTE
5.7.4.2 Estimación del consumo de electricidad (kw-h/mes):
700Kw
5.7.4.3 Sistemas alternativos o de emergencia de servicio de energía eléctrica:
Un (1) Generador eléctrico de emergencia F.G. Wilson 15Kw de capacidad

**5.7.4.4 Cantidad y capacidad de tanques de almacenamiento de combustible y energía del sistema alternativo o de emergencia para electricidad**

No	Capacidad generación eléctrica (kW)	Tipo de combustible	Modo de almacenamiento de energía primaria	Capacidad de almacenamiento de energía primaria	Consumo por mes (kW-h)
1	15	Gasol	Tanque diario	120 Gal	
2		Elija un elemento.		Elija un elemento.	
3		Elija un elemento.		Elija un elemento.	

**5.7.5 Residuos sólidos no peligrosos:**

**5.7.5.1 Características y manejo de los residuos sólidos no peligrosos**

Tipo de residuo	Sector de generación del residuo	Producción (Kg/año)	Nombre del lugar de disposición final y otros datos
Orgánico de proceso productivo	No aplica		
Madera	No aplica		No aplica
Papel/cartón	Oficina administrativa	50	Ayuntamiento de Sosua
Tejido/tela	No aplica		No aplica
Plástico	Oficina	200	Ayuntamiento de Sosua
Vidrio	No aplica	200	Ayuntamiento de Sosua
Metal	No aplica		
Otros.	No aplica		No aplica
Total de residuos	Envasadora	450	Ayuntamiento de Sosua

#### 5.7.5.2 Área de almacenamiento y disposición final de residuos sólidos no peligrosos:

La instalación existente tiene un area dedicada para la disposicion temporal de los residuos solidos no peligrosos; estos son colocados en fundas plásticas, dentro de un contenedor de 55 galones; hasta su recogida departe del Ayuntamiento de Sosua

#### 5.7.5.3 Medidas para el manejo de los residuos sólidos no peligrosos:

Los residuos sólidos no peligrosos son colocados en fundas plásticas; hasta su recogida departe del Ayuntamiento de Sosua. Las fundas están colocados en un area confinada en un zafacón.

### 5.7.6 Residuos peligrosos y especiales

#### 5.7.6.1 Características de los residuos peligrosos

Tipo de residuo peligroso	Sector de generación del residuo	Producción en Kg/año	Observaciones
Corrosivo			No aplica
Reactivo			No aplica
Explosivo			No aplica
Tóxico			No aplica
Inflamable	Envasadora	10	Arena contaminada para recoger pequeños derrames de aceite.
Biológico infeccioso			No aplica
Total de residuos		10	

#### 5.7.6.2 Medidas para el manejo de los residuos peligrosos:

Confinamiento en un tanque metalico de 55 galones.

#### 5.7.6.3 Lugar de disposición final de residuos peligrosos:

Tanque de residuos especiales.

#### 5.7.6.4 Nombre del gestor de los residuos peligrosos generados en la actividad:

Fue contratada la empresa BIO Energy S.R.L. Permiso Ambiental No. 1680-12 (Anexo) como proveedor de servicios para la disposicion de los aceites usados.

#### 5.7.6.5 Características de los residuos especiales

Tipo de residuo peligroso	Sector de generación del residuo	Producción en Kg/año	Observaciones
---------------------------	----------------------------------	----------------------	---------------

Tipo de residuo peligroso	Sector de generación del residuo	Producción en Kg/año	Observaciones
Residuos oleosos	Generador electrico	10	Aceite usado del generador y filtros
Residuos electrónicos	Oficinas	2	Tubos fluorescentes y toners
Escombros de construcción			No aplica
Otro r. especial #1			No aplica
Otro r. especial #2			No aplica
Total de residuos		12	

#### 5.7.6.6 Medidas para el manejo de los residuos especiales según el tipo:

Almacenamiento temporal en contenedor señalizado.

#### 5.7.6.7 Lugar de disposición final de residuos especiales:

Recolección de estos residuos por un gestor autorizado, para reciclaje.

#### 5.7.6.8 Nombre del gestor de los residuos especiales generados en su proceso productivo:

Fue contratada la empresa RESICLA S.R.L. Permiso Ambiental No. 1753-12 como proveedor de servicios para la disposición de materiales peligrosos y filtros del generador.

#### 5.7.7 Otras infraestructuras o servicios aledaños a la instalación:

No.	Nombre del elemento de interés	Distancia mínima al proyecto (m)	Observaciones
1	Línea de transmisión o subestación eléctrica	0	No Aplica
2	Acueducto, tanque, bomba de agua potable comunitaria	0	No Aplica
3	Escuela Oficial	400	Escuela Enrique Omler
4	Iglesia	750	Iglesia Evangelica Dominicana

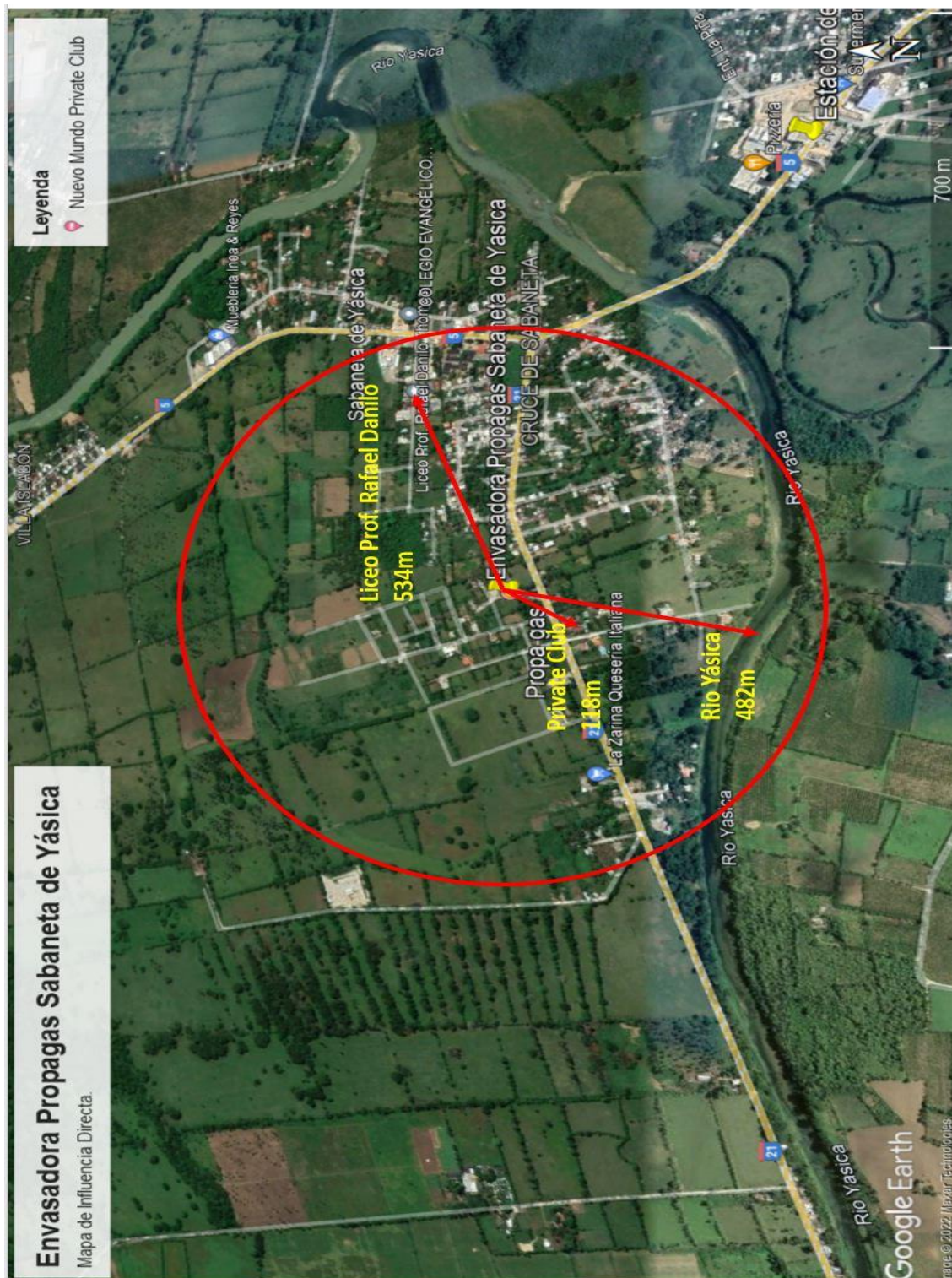

Mapa del entorno influencia de la instalacion existente





Mapa de ubicación de la instalación existente

## 6 Descripción del entorno social y participación social:

### Municipio: Sosúa

**Superficie:** 267.7 Km<sup>2</sup>

**Población:** 49,593 Habitantes, 25,239 hombres, 24,354 mujeres.

**Densidad poblacional:** 185 hab/km<sup>2</sup>

**Límite:** Al Oeste: El municipio de Villa Montellano, al Sur: Puerto Plata, Moca y Jamao Al Norte, al Norte: Océano Atlántico y al Este: Gaspar Hernández.

### Calidad y condiciones de vida del Municipio Sosúa

#### Índice de condiciones de vida, año 2010

El porcentaje de viviendas con techo de asbesto, yagua, cana y otros es de 3.0 por ciento, las viviendas con piso de tierra es de 2.5% en tanto que el 4.2% de las viviendas tienen sus paredes de tabla de palma, yagua o tejamanil. En el 18.0% de los hogares hay automóvil de uso privado y un 98.0 por ciento de los hogares tienen servicios de energía eléctrica.

En el área de Sosúa, de los tres segmentos industriales identificados, de agroindustrias, zonas francas e industrias locales, se destacan solamente las agroindustrias. De estas últimas existen en el poblado como resultante de ser originalmente un asentamiento agropecuario de inmigrantes judíos de la década de 1940, dos grandes industrias pecuarias las cuales abastecen tanto el mercado local como regional y nacional. En el mismo sector del Batey de la ciudad de Sosúa se encuentra la compañía industrial lechera que produce quesos y otros productos lácteos, mientras que la compañía industrial ganadera localizada en las afueras del poblado sobre la carretera a Cabarete produce embutidos de diferentes tipos. Ambas industrias pecuarias mercadean sus productos en la marca "Sosúa" y poseen además un supermercado para mercadear localmente sus productos y otros productos de calidad demandados por los turistas.

Indicadores	Total	Hombre	Mujeres
<b>Población en edad de trabajar (PET)</b>	39,867	20,210	19,657
<b>Población económicamente activa (PEA)</b>	18,129	11,524	6,605
<b>Población ocupada</b>	16,628	10,678	5,950
<b>Población desocupada</b>	1,501	846	655
<b>Población inactiva (PET-PEA)</b>	21,122	8,367	12,755
<b>Tasa global de participación</b>	45.5%	57.0%	33.6%
<b>Tasa de ocupación</b>	41.7%	52.8%	30.3%
<b>Tasa de desempleo</b>	8.3%	7.3%	9.9%

Fuente: IX Censo Nacional de Población y Vivienda 2010

Tabla No. 1 Estructura del mercado laboral del municipio de Sosúa

### Salud

<b>Cantidad total de centros sanitarios privados</b>	0
<b>Cantidad centros de atención primaria</b>	6
<b>Cantidad de hospitales públicos y centros de referencias nacionales y nacional</b>	0



<b>Cantidad total de centros sanitarios públicos</b>	5
<b>Cantidad de nacidos vivos en hospitales de MSP</b>	0
<b>Cantidad de nacidos muertos en hospitales MSP</b>	0
<b>Porcentaje de personas con limitaciones permanentes</b>	11.3

IX Censo Nacional de Población y Viviendas, 2010

Tabla No. 2 Indicadores de Salud 2020

## Educación

<b>Nivel de instrucción alcanzado</b>	<b>Total</b>	<b>Hombres</b>	<b>Mujeres</b>
<b>Nunca asistió a la escuela</b>	3,452	1,874	1,578
<b>Preprimaria</b>	2,306	1,228	1,078
<b>Primaria o básico</b>	20,388	10,637	9,751
<b>Secundaria o media</b>	14,037	6,880	7,157
<b>Universitaria o superior</b>	4,461	2,040	2,421
<b>Total</b>	<b>44,644</b>	<b>22,659</b>	<b>21,985</b>

Tabla No. 3 Población de 5 años y más por sexo, según el nivel de instrucción alcanzado o terminado, 2010

<b>Nivel</b>	<b>Total</b>	<b>Público</b>	<b>Privado</b>	<b>Semioficial</b>
<b>Inicial</b>	2,351	880	1,469	2
<b>Básico</b>	7,681	5,181	2,470	30
<b>Medio</b>	5,446	4,206	1,240	-
<b>Educ. Adultos</b>	1,873	1,873	-	-
<b>Total</b>	<b>17,351</b>	<b>12,140</b>	<b>5,179</b>	<b>32</b>

Fuente: Oficina Nacional de Estadística en base a datos del Ministerio de Educación

Tabla No. 4 Estudiantes matriculados por nivel académico, 2018-2019

**Señalar las principales actividades económicas, sociales y culturales que desarrollan las poblaciones aledañas al proyecto. Se debe incluir: población, formas de organización social y beneficios que puede recibir la misma del proyecto.**

En términos de uso de la tierra en el área costera del municipio de Sosúa la actividad turística está desplazando a la actividad ganadera cuyas tierras están sin uso en un proceso de transición al uso turístico. En consecuencia como actividad sectorial, el turismo se ha constituido en la principal actividad estimada en un 70 % dejando en un segundo plano a la actividad agroindustrial y comercial con un 25%. En un tercer lugar subsiste la actividad ganadera, en algunas áreas dispersas y en las áreas más alejadas de Sosúa y Cabarete dentro del municipio de Sosúa con un 5%.

En el sector del área de Sosúa, de los tres segmentos industriales identificados, de agroindustrias, zonas francas e industrias locales, se destacan solamente las agroindustrias. De estas últimas existen en el poblado como resultante de ser originalmente un asentamiento agropecuario de inmigrantes judíos de la década de 1940, dos grandes industrias pecuarias las cuales abastecen tanto el mercado local como regional y nacional. En el mismo sector del Batey de la ciudad de Sosúa se encuentra la compañía industrial lechera que produce quesos y otros productos lácteos, mientras que la compañía industrial ganadera localizada en las afueras del

poblado sobre la carretera a Cabarete produce embutidos de diferentes tipos. Ambas industrias pecuarias mercadean sus productos en la marca "Sosúa" y poseen además un supermercado para mercadear localmente sus productos y otros productos de calidad demandados por los turistas.

La idiosincrasia económica y social no ha permitido el desarrollo de una escena cultural. Destaca el trabajo de decenas de pintores que venden sus obras, en estilo caribeño, a los turistas.

Desde el año 1940 y mucho antes, la República Dominicana ha sido un refugio para los judíos ya que si estudiamos a Gregorio Luperón, también en su gobierno se le dio entrada al país a unos comerciantes e intelectuales europeos, todos de procedencia judía.

En la época de Trujillo se aceptó y se dio visas para 100 000 judíos, de los cuales sólo llegaron menos de 1000 y muchos, al ver las condiciones del país, emigraron a EE. UU. en busca de un mejor futuro para sus familiares; otros, apegados al calor que brinda la isla, se quedaron en Sosúa.

Existe un compromiso del promotor con la comunidad de que los empleos a ser generados por el proyecto están siendo ocupados por personas de la comunidad, la dinámica económica será afectada positivamente ya que el flujo de vehículos en demanda del servicio de la envasadora se verá aumentado, y habrá nuevas demandas de servicios.

## **6.1 Vista pública**

Al ser una instalación existente de hace más de veinte y cinco (25) años, la realización de una vista pública no aplica.

## 7 Certificación y no objeciones <sup>2</sup>

Certificaciones y No Objeciones	Fecha de emisión (dd/mm/año)	Observaciones
7.1 Título de propiedad a nombre del promotor	Certificado de Título Matricula No. 3000036699	
7.2 Registro del Ministerio de Industria, Comercio y Mipymes	20 de JUNIO 2017	Codigo provisional No. P-02-10-93-114.
7.3 No objeción del Ministerio de Turismo (solo si para ubicadas en polo turístico)		No aplica
7.4 Otras		No aplica

---

<sup>2</sup> El Ministerio de Medio Ambiente y Recursos Naturales tiene la facultad de solicitar información adicional en caso de ser necesario.

## 8 Programa de manejo y adecuación ambiental (PMAA)

### 8.1.1 Programa de manejo y adecuación ambiental (PMAA) para la fase de operación

Fase de operación					
Elemento del medio	Subprograma	Impacto	Medidas	Indicador	Costos (\$RD)
Aire	<ul style="list-style-type: none"> <li>Control de calidad de aire</li> <li>Control de emisiones de ruidos</li> <li></li> </ul>	<ul style="list-style-type: none"> <li>Emisiones atmosféricas en la instalación (generadores eléctricos, otros focos contaminantes).</li> <li>Contaminación de aire por gases generado en el trasiego de combustible (dispensadores, respiraderos/aliviaderos)</li> <li>Ruido del generador y compresores</li> <li></li> </ul>	<ul style="list-style-type: none"> <li>Dar mantenimiento a la planta eléctrica.</li> <li>Colocación de chimeneas que no afecte a terceros.</li> <li>Trasiego de combustible orientado a minimizar las emisiones.</li> <li>Aliviaderos al menos a 0.60m encima de edificio mayor.</li> <li>Espacio insonorizado para la planta eléctrica de emergencia.</li> <li></li> </ul>	<ul style="list-style-type: none"> <li>Programa de mantenimiento según fabricante</li> <li>Medición de hidrocarburos, compuestos orgánicos volátiles (COV), CO, NOx, SOx, O<sub>3</sub>.</li> <li>Estimación de emisión anula de COV</li> <li>Chimenea por encima de edificaciones ubicadas a menos de 50m.</li> <li>Con el generador eléctrico encendido el ruido no supera los 70dBA.</li> <li>Cantidad total de energía eléctrica consumida</li> </ul>	100,000
Suelo	<ul style="list-style-type: none"> <li>Control de contaminación del suelo.</li> <li></li> <li></li> </ul>	<ul style="list-style-type: none"> <li>Daños al suelo por residuos sólidos no peligrosos</li> <li>Daños al suelo por residuos peligrosos</li> </ul>	<ul style="list-style-type: none"> <li>Clasificación de los residuos no peligrosos y disponer final adecuada y autorizada.</li> <li>Clasificación de los residuos peligrosos y disponer a través de un gestor autorizado.</li> </ul>	<ul style="list-style-type: none"> <li>Cantidad de residuos sólidos clasificados.</li> <li>Cantidad de residuos sólidos valorizados.</li> <li>Cantidad de residuos/desechos peligrosos generados</li> <li>Cantidad de residuos/desechos peligrosos tratados</li> <li>Cantidad de suelo contaminado removido.</li> </ul>	150,000

Fase de operación					
Elemento del medio	Subprograma	Impacto	Medidas	Indicador	Costos (\$RD)
Agua	<ul style="list-style-type: none"> <li>•Control de contaminación de las aguas superficiales</li> <li>•Control de contaminación de las aguas subterráneas</li> <li>•Ahorro de agua</li> </ul>	<ul style="list-style-type: none"> <li>• Contaminación de las aguas superficiales y subterráneas por aguas residuales.</li> <li>•Contaminación de aguas por posible derrame de combustibles y aceites de los equipos.</li> <li>•Reduce la disponibilidad de agua y compete por uso de agua</li> </ul>	<ul style="list-style-type: none"> <li>• Sistema de tratamiento de las aguas residuales operado y mantenidos.</li> <li>•Recoger y disponer en lugar autorizado, derrames de combustibles o aceites</li> <li>•Aplicar tecnologías y técnicas administrativas para reducir el consumo de agua</li> <li>•Monitoreo rutinario de aguas subterráneas en pozos de observación y monitoreo.</li> </ul>	<ul style="list-style-type: none"> <li>• Sistema de tratamiento instalado.</li> <li>• Cantidad de agua tratada.</li> <li>• Consumo de agua en operación</li> <li>• Calidad de agua subterránea en pozos</li> <li>• Presencia de gases hidrocarburos en pozos</li> <li>•</li> </ul>	<b>130,000</b>
Flora/fauna	<ul style="list-style-type: none"> <li>• Prevenir daños a la vegetación</li> <li>• Prevención de daños a animales.</li> </ul>	<ul style="list-style-type: none"> <li>•Contaminación por posible derrame de combustibles.</li> </ul>	Sistema de contenes y rejillas.	<ul style="list-style-type: none"> <li>• Calidad de agua subterránea en pozos</li> </ul>	<b>90,000</b>
Perceptual	<ul style="list-style-type: none"> <li>• Alteración del paisaje.</li> </ul>	<ul style="list-style-type: none"> <li>•Afectación de la calidad del paisaje por las acciones constructivas.</li> </ul>	<ul style="list-style-type: none"> <li>•Área verde con especies autóctonas</li> <li>•Diseño arquitectónico en armonía con el paisaje local</li> </ul>	<ul style="list-style-type: none"> <li>• Se mantiene o mejora la belleza escénica del lugar</li> <li>•Área verde integrada al proyecto</li> </ul>	<b>100,000</b>
Socio-económico	<ul style="list-style-type: none"> <li>•Prevención de molestias a vecinos</li> </ul>	<ul style="list-style-type: none"> <li>•Alteración del transito</li> <li>•Molestias puntuales por ruidos</li> <li>•Molestias puntuales por contaminación del aire</li> </ul>	<ul style="list-style-type: none"> <li>•No usar espacio público para la construcción.</li> <li>•Recoger opinión sobre comportamiento y respecto a vecinos</li> </ul>	<ul style="list-style-type: none"> <li>•Libro de denuncia de molestias ambientales de vecinos</li> <li>•Resultados de encuestas sobre molestias a la comunidad</li> </ul>	<b>40,000</b>

**Costo sub-total del PMAA para operación: RD\$ **610,000****

### **8.1.2 Propuesta de un plan de emergencias en operación**

El Plan de Emergencias tiene como objetivo lograr el control eficiente de cualquier situación de emergencia con el menor riesgo de las personas involucradas.

El principal objetivo es identificar y describir todos los peligros posibles que puedan ocurrir en cada una de las etapas del desarrollo de la actividad (incendio, fuga, explosión, volcadura, choque, dificultades en el transporte, entre otros), y que las personas expuestas tomen conciencia del nivel de riesgo que se exponen en el desempeño de sus funciones.

Acciones a tomar en consideración según área de interés:

- Organizar las brigadas creando un comité de seguridad cuya función será dar cumplimiento y seguimiento al Plan de Contingencia.
- Creación de la brigada de emergencia
- Dar Entrenamiento a las brigadas, a través de cursos y talleres.
- Creación de la estructura de la brigada con sus funciones definidas.
- Crear las pautas y procedimientos a seguir durante las operaciones.

### **CONDUCTOR DE MEDIO DE TRASPORTE DURANTE EL TRANSPORTE DE COMBUSTIBLE**

- Respetar las normas de tránsito durante todo el trayecto.
- Conducir a la defensiva teniendo en consideración permanentemente las condiciones climatológicas y el estado de las pistas y carreteras por donde se desplaza.

### **CONDUCTOR DE MEDIO DE TRASPORTE DURANTE LA CARGA DEL COMBUSTIBLE:**

Medidas a tomar para minimizar riesgo:

- Ubique el vehículo en posición correcta como lo indique el operador de la Estación de carga.
- Colocar conos o triángulos de seguridad, así como de tacos de madera en las llantas. Antes de iniciar la carga, efectúe la conexión a tierra para eliminar la electricidad estática.
- El conductor debe exigir que la carga se efectúe bajo la supervisión de una persona. La persona responsable de cargar el tanque también tendrá la obligación de asegurar que el proceso se lleve a cabo de la manera adecuada.
- Coloque los extintores en un lugar de fácil acceso.

## **CONDUCTOR DE MEDIO DE TRANSPORTE DURANTE LA DESCARGA DEL MEDIO DE TRANSPORTE AL PUNTO DE DESCARGA**

- Ubique el vehículo en la posición adecuada para la descarga sin que el vehículo perjudique el libre tránsito de vehículos en la zona de maniobras y sin que el mismo perjudique el libre paso de las personas.
- Accionar freno de mano y colocar las cuñas de madera.
- Colocar triángulos o conos de seguridad.
- Colocar los extintores en lugar adecuado.

Equipos con los que debe contar el medio de transporte:

- Dos (2) extintores portátiles.
- Botiquín básico de primeros auxilios.
- Tacos de madera,
- Luces de emergencia.
- Conos de seguridad,
- Linterna antiexplosiva
- Palas y picos de material antichispa
- Equipo antiderrame constituido por barreras absorbentes, paños y trapos.
- Guantes de cuero,
- Zapatos de seguridad.

### **Sistema de Comunicación de Emergencia**

Se debe contar con celulares, flotas, radiofrecuencia, contar con un listado de contacto en caso de emergencia.

### **ACCIONES DE RESPUESTA FRENTE A UN INCENDIO**

En caso de que el incendio se produzca, se debe evitar que el fuego se extienda rápida y libremente, es decir solamente deberá causar el menor daño posible.

En caso de incendios, estas son las indicaciones mínimas que se deben considerar:

- La Brigada de Emergencia intentará extinguir el fuego (siempre y cuando no sea una fuga encendida), o contener las llamas para que no se expandan, con los medios disponibles como extintores, arena, agua, etc. Si el fuego se ha originado al interior de la cabina del conductor, éste podrá ser sofocado utilizando las mangas de material incombustible con las que se cuenta dentro del equipamiento de emergencia.
- Se solicitará la presencia de Bomberos en áreas próximas a centros urbanos, para ello se dispondrá en lugares visibles los números telefónicos de emergencias, a efectos de obtener una pronta respuesta al acontecimiento.
- La brigada de emergencia realizará, instruirá e implementará el plan de acción ante emergencias de fuego acorde a las características del área comprometida.

### **SI OCURRE FUEGO EN LAS LLANTAS DEL VEHÍCULO**

El fuego de llantas comienza por dentro, usualmente causado por el calor excesivo generado al manejar demasiado rápido o demasiado tiempo con la llanta desinflada o con baja presión de aire. Se sabe de casos en que la llanta ha tomado fuego hasta un hora después que uno cree que lo ha apagado. Para no dejar una llanta caliente o humeante, pida ayuda a otros conductores, pero no la deje desatendida.

El agua es el mejor agente para combate de fuegos en llantas ya que las enfría. Si el agua no está disponible, use el extintor con cargas cortas sólo para apagar las llamas.

Si las llamas vuelven a aparecer, otra descarga corta debe ser usada. Continúe usando este método hasta que la llanta se haya enfriado y las llamas desaparezcan. Si se usan correctamente los extintores pueden controlar el fuego en una llanta o prevenir que el fuego alcance a otras, hasta que llegue ayuda o se pueda quitar la llanta del vehículo.

### **LLUVIAS INTENSAS**

- Si mientras se conduce se inician lluvias intensas el conductor deberá disminuir la velocidad y ubicar, en las cercanías y a la brevedad posible, un lugar donde pueda estacionar la unidad de transporte preferentemente en una zona apartada de la pista o carretera y de ser factible debajo de cobertura segura (árboles, zonas techadas, etc.).
- Permanecer dentro de la cabina atento a la intensidad de la lluvia y a la formación de torrentes de agua que pudieran comprometer a la unidad de transporte.
- Mantener la calma, evaluar la situación y de ser factible reubicar la posición de la unidad de transporte a otra más segura. Si la situación es crítica y se torna peligrosa para su integridad personal descender del vehículo y buscar ponerse a salvo en otra zona.



## **INUNDACIONES**

- Si mientras se conduce se produjera en el trayecto una inundación el conductor deberá disminuir la velocidad y ubicar, en las cercanías y a la brevedad posible, un lugar donde pueda estacionar la unidad de transporte en sitio apartado de zona de ocurrencia.
- Permanecer dentro de la cabina atento a la intensidad de la inundación y a la dirección de su desplazamiento las cuales podrían comprometer a la unidad de transporte.
- Mantener la calma, evaluar la situación y de ser factible reubicar la posición de la unidad de transporte a otra más segura. Si la situación es crítica y se torna peligrosa para su integridad personal descender del vehículo y buscar ponerse a salvo en otra zona.
- De ser el caso, comunicar el evento a las autoridades locales y Defensa Civil.

## **ACCIDENTES DE TRANSITO**

Producido el accidente de tránsito:

- Mantener la calma, pensar claramente y proteger el sitio.
- Advertir al tráfico en ambas direcciones sobre el accidente a través de los conos o triángulos de advertencia.
- Advertir a todos los que están en el área de los riesgos. Si durante el accidente hubo ruptura del tanque o una volcadura, eliminar toda fuente de ignición y no dejar que la gente se acerque.
- Solicitar apoyo a los bomberos, entidades hospitalarias, Policía.
- Cumpla con las regulaciones locales sobre como reportar el accidente.
- Refiera cualquier pregunta de personal de prensa, radio o TV al Director de la Emergencia.

## **BRIGADA DE EMERGENCIA PARA EL CASO DE UN INCENDIO O UN DERRAME DENTRO DE LA ENVASADORA**

Los involucrados deberán hacer:

Antes de la Emergencia:

- Verificar las asignaciones de funciones
- Determinar prioridades
- Emitir comunicaciones

Durante la Emergencia

- Llamar a cuerpo de bomberos, Cruz Roja y Policía y al llegar estos informa sobre lo actuado.
- Cortar el suministro de energía.
- Ordenar tareas a despachadores.
- Actuar como apoyo al combatir el fuego
- Supervisar el retiro de vehículos y artículos inflamables.
- Ordenar alejamiento de personas no involucradas en brigada.

#### Después de la Emergencia

- En caso de existir heridos llama al hospital.
- Determinar cantidades de combustible perdidas y recuperadas.
- Elaborar un informe.
- Informar a la comercializadora, comunidades próximas, Autoridad Ambiental y Despachadores.
- Retiran vehículos y artículos inflamables.
- Paralizar el despacho.
- Cerrar el flujo de combustible.
- Cercar el lugar para evitar daños físicos a las personas.
- Actuar de inmediato atacando el fuego con los extintores.
- Colaborar con el administrador en todo lo que este indique.

#### **Avisos de Seguridad**

Se mantendrán en lugares visibles letreros con instrucciones de manejo y seguridad respecto a la gasolina. Dichos letreros serán pintados con letras rojas y fondo blanco, con las siguientes inscripciones:

- Prohibitivas: No fumar y prohibido hacer fuego abierto dentro de la planta
- Preventivas: Velocidad Máxima 20 Km/h, peligro inflamable, apague el motor, radio y equipos eléctricos de su vehículo y desmonte los pasajeros mientras llene su tanque

#### **Riesgos ocasionados por fenómenos naturales**

Los principales fenómenos naturales que podrían ocasionar daños a la infraestructura y operación son: huracanes, terremotos e inundaciones.

Huracanes: Un huracán, dependiendo de su intensidad, podría afectar en mayor o menor intensidad la estación. El plan de contingencia (Ver Anexo ) considera las medidas a tomar antes, durante, y después del fenómeno.

Terremotos: En los sismos, el mayor riesgo son los daños a edificaciones, rotura de los tanques de almacenamiento de combustibles y las de sus tuberías de conexión con los dispensadores, así como la caída de los postes de alumbrados. Ver Anexo para los planes de contingencia.

Inundaciones: Los riesgos que podría sufrir la estación en caso de una inundación no son altos, debido a que la estación de servicio de encuentra ubicada en una zona que no es baja. Sin embargo, si ocurren aguaceros torrenciales y los imbornales y alcantarillas de desagües se tapan, podría ingresar agua a la estación, aún exista un buen sistema de desagüe.

### **Riesgos y peligros asociados a la operación de la envasadora**

Salud: Falta de de higiene y aseo personal, tales como agua potable, servicios higiénicos, comedores, ventilación e iluminación adecuada. Las siguientes actividades y controles se llevan a cabo para mantener los niveles máximos de salud en los clientes y empleados.

- El agua potable para consumo humano es purificada
- Los sanitarios son limpiados continuamente
- La tienda de conveniencia se mantiene en buenas condiciones en lo referente a la preparación de los alimentos.

Ergonomía: Los operarios de pista son los más propensos a sufrir los problemas atribuidos a los movimientos recurrentes (repetitivos). Para resolver este tipo de problemas de ergonomía y dolores en las manos, las muñecas, brazos, cuello y espalda, se pueden utilizar utilizan dispositivos automáticos y diseños ergonómicos, que permitan a los operadores realizar sus funciones sin tener que estar todo el tiempo con las pistolas de las mangueras agarradas. Se instruye además a los empleados sobre cómo levantar mercancías pesadas, la posición que deben tomar al empujar un vehículo, y el mínimo de personas que debe hacerlo.

Quemaduras: Contacto con equipos mecánicos, máquinas y materiales calientes tales como, motores, agua del radiador, aceite vegetal caliente, hornos de la tienda, máquinas de café, etc. Durante los entrenamientos se explica al personal de cómo evitar este tipo de lesiones y las mencionadas mas adelante.

- Partículas en los Ojos: Expulsión del líquido del radiador.

- Irritación de la Piel: Exposición a productos y químicos industriales, aceites, productos de aseo.
- Intoxicación: Exposición a los vapores de gasolina.
- Emergencias: Choque de vehículos, incendios, derrames, inundaciones, sismos, asaltos, cortes de energía.

La envasadora de servicios cuenta con un Manual de Seguridad y Operación para Envasadoras, elaborado por la empresa, que contiene las reglas de seguridad general, salud, protección ambiental y procedimientos operacionales para estos elementos.

Fase de cierre					
Elemento del medio	Subprograma	Impacto	Medidas	Indicador	Costos (\$RD)
Aire	•Control de calidad de aire	<ul style="list-style-type: none"> <li>•Riesgos de incendio y/o explosión</li> <li>•Material particulado y emisiones gaseosas</li> </ul>	<ul style="list-style-type: none"> <li>•Remover tanques. Deben estar totalmente vacíos, limpios (sin combustible) y desconectado.</li> <li>•Encerrar el área de trabajo y humedecerla.</li> <li>•Medir PM<sub>10</sub> y compuestos orgánicos volátiles (COVs).</li> </ul>	<ul style="list-style-type: none"> <li>•Tanques removidos y en superficie</li> <li>•Concentración de PM<sub>10</sub></li> <li>•Concentración de COVs</li> </ul>	600,000
Suelo	•Manejo de la calidad del suelo	<ul style="list-style-type: none"> <li>•Contaminación de suelos.</li> <li>•</li> </ul>	<ul style="list-style-type: none"> <li>•Determinar condiciones ambientales en que se encuentra el área, al momento del cierre</li> <li>•Retirar todo el suelo o material en contacto con los tanque y contaminado</li> <li>•Disponer mediante gestor autorizado el manejo de residuos contaminados con hidrocarburos.</li> <li>•Restaurar el área afectada con material de características predominante en el área.</li> <li>•Clausurar los drenajes y retirar los conductos</li> <li>•</li> </ul>	<ul style="list-style-type: none"> <li>•Cantidad de escombros generados</li> <li>•Cantidad de suelo o materiales contaminado removidos</li> <li>•Nombre y número de autorización del gestor autorizado de sustancia peligrosa (para suelo contaminado y residuos/desechos peligrosos</li> <li>•Suelo recuperado y sin hundimiento.</li> </ul>	800,000

Fase de cierre					
Elemento del medio	Subprograma	Impacto	Medidas	Indicador	Costos (\$RD)
Agua	• Manejo de las aguas residuales y drenaje	• Contaminación de agua superficial y subterránea •	• Calidad del agua en pozos de monitoreo y observación. • Calidad de agua en sistema de tratamiento de aguas residuales	• Resultado de monitoreo para aguas residuales industriales y domésticas • Resultados calidad de agua en pozos de observación y monitoreo.	120,000
Perceptual	• Manejo del medio perceptual	•	• Informar a las autoridades y a la comunidad el uso futuro del lugar	• Lugar recuperado y arborizado	100,000
Socio-económico	• Medidas socioeconómica	• Afectación a población circundante.	• Implementar estrategia de información y divulgación, que incluya el desmantelamiento y restauración y el procedimiento para la atención sugerencias, quejas y reclamos.	• No existen quejas de la comunidad	40,000

### 8.1.3 Resumen del Programa de manejo y adecuación ambiental para la fase de operación

Elemento del medio	Identificación de Impactos y Medidas de Mitigación			
	Impacto global	Monitoreo	Responsable	Costo (\$RD)
Agua	Contaminacion de las aguas	Sistemas de tratamiento y calidad.	Operador	130,000
Aire	Emisiones atmosfericas	Parametros de mediciones.	Operador	100,000
Suelo	Daños al suelo	Clasificacion residuos	Operador	160,000
Flora	Daños vegetacion	Calidad del agua	Operador	35,000
Fauna	Daños a animales	Calidad del agua	Operador	35,000
Paisaje	Alteracion del paisaje	Area verde	Contratista/Operador	100,000
Socio económico	Molestias a vecinos	Denuncias	Operador	60,000
Total				610,000

### Resumen de contingencias y adaptación al cambio climático:

Elemento del medio	Nombre del subprograma	Afectación	Medidas	Costos (\$RD)
Vientos fuertes / Huracanes	Procedimiento en caso de Huracanes	Ver manual de operaciones, Seguridad y Planes de Contingencia anexo.	Verificar tapas de los tanques Verificación visual de objetos sueltos. Apagar los circuitos electricos.	50,000
Inundación	Procedimiento en caso de Huracanes	Ver manual de operaciones, Seguridad y Planes de Contingencia anexo.	Ver manual de operaciones, Seguridad y Planes de Contingencia anexo.	60,000
Descargas eléctricas	Procedimientos de Emergencia	Ver manual de operaciones, Seguridad y Planes de Contingencia anexo.	Ver manual de operaciones, Seguridad y Planes de Contingencia anexo.	40,000
Sismos	Procedimiento en caso de Terremotos	Ver manual de operaciones, Seguridad y Planes de Contingencia anexo.	Ver manual de operaciones, Seguridad y Planes de Contingencia anexo.	15,000
Incendios	Extincion de Incendios	Ver manual de operaciones, Seguridad y Planes de Contingencia anexo.	Ver manual de operaciones, Seguridad y Planes de Contingencia anexo.	45,000
Sabotaje	Procedimientos de Emergencia	Ver manual de operaciones, Seguridad y Planes de Contingencia anexo.	Ver manual de operaciones, Seguridad y Planes de Contingencia anexo.	30,000





9.2 Planos del proyecto y ubicación de los principales componentes de interés ambiental y de seguridad.

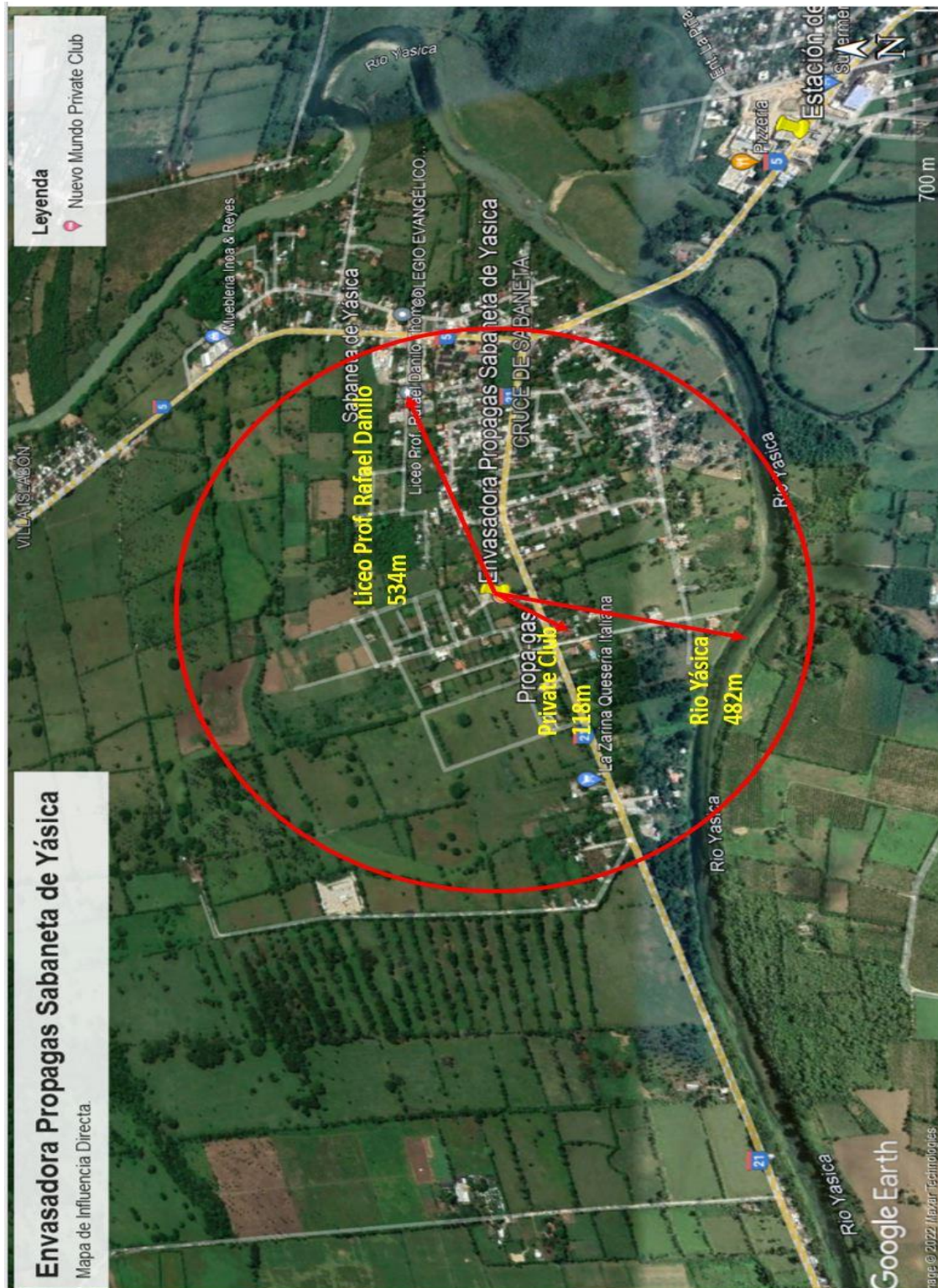



## Fotos actuales del terreno envasadora

Foto Frente de la envasadora



Foto Marquesina de la envasadora



Foto Area de tanque de GLP

## 10 Declaración de compromiso y responsabilidad del promotor

### DECLARACION JURADA

Quien suscribe, **JAIME ANDRES SANTANA BONETTI**, dominicano, casado, empresario, titular de la cedula de identidad y electoral No. 001-0975066-1, domiciliado y residente en esta ciudad de Santo Domingo, República Dominicana, representante de la empresa **PROPANO Y DERIVADOS, S. A.**, empresa promotora de la envasadora **"PROPAGAS SABANETA"**, PRIMERO: **DECLARO** haber leído y aceptado la Declaración de Impacto Ambiental y el Programa de Manejo y Adecuación Ambiental de la **"Envasadora PROPAGAS SABANETA"**, SEGUNDO: Reconozco que el alcance del proyecto, en cuanto a las actividades por fase y los impactos generados por su ejecución, se corresponde con lo especificado en el estudio ambiental. TERCERO: Me hago responsable de realizar las actividades o medidas de prevención, control, mitigación o compensación establecidas en el PMAA u otras acciones para mitigar o corregir impactos negativos no identificados, en el Permiso Ambiental y sus disposiciones, las regulaciones ambientales que apliquen.

  
\_\_\_\_\_  
**JAIME ANDRES SANTANA BONETTI**  
Promotor

Yo, Lic. Alberto Francisco Carías Guzmán, Notario del Distrito Nacional, matrícula del Colegio Dominicano de Notarios, Inc. No. 4469; certifico y doy fe que la firma que antecede fue puesta en mi presencia, libre y voluntariamente, por el señor **JAIME ANDRES SANTANA BONETTI**, de calidad que constan, persona a quien doy fe conocer y quien me ha declarado bajo la fe del juramento que esa es la misma firma que acostumbra a usar en todos los actos de su vida, tanto públicos como privados. En la ciudad de Santo Domingo de Guzmán, Distrito Nacional, capital de la República Dominicana, a los quince (15) días del mes de marzo del año dos mil veintidos (2022).



  
\_\_\_\_\_  
Notario Público



Lugar Santo Domingo.  
Fecha Junio 25, 2021.



## 11 Anexos Fotograficos.

Imágenes del area inmediata de la instalacion existente



Area generador electrico



Area de tanque diesel con bandeja



Extintor en área de expendio



Foto Caseta generador electrico y oficinas



Área de servicios de aire y agua

## **12 Lista de Anexos:**

- Título Propiedad
- Plano Catastral
- Copia cedula Promotor
- Certificación Registro Ministerio de Industria y Comercio
- Declaración Jurada del Promotor
- Presupuesto firmado por Ingeniero con numero de CODIA
- Registro Mercantil



VERIFICAR LA PRESENCIA DE LA MARCA DE AGUA EN FORMA DE LOGO SOSTENIENDO EL DOCUMENTO A CONTRALUZ



## REGISTRO DE TÍTULOS

JURISDICCIÓN INMOBILIARIA  
PODER JUDICIAL REPÚBLICA DOMINICANA

MATRÍCULA



3000036699

FECHA Y HORA DE INSCRIPCIÓN

15/12/2011 11:49

VIENE DE

I 295, F.8

MUNICIPIO

SOSUA

PROVINCIA

PUERTO PLATA

SUPERFICIE EN METROS CUADRADOS

1.798,03 m<sup>2</sup>

OFICINA

Registro de Títulos de Puerto Plata

DESIGNACIÓN CATASTRAL

315756318012

PROPIETARIO

PROPANO Y DERIVADOS, C. POR A.

En virtud de la Ley y en nombre de la República se declara TITULAR DEL DERECHO DE PROPIEDAD a PROPANO Y DERIVADOS, C. POR A., RNC No.1-01-03373-8, sobre el inmueble identificado como 315756318012, que tiene una superficie de 1,798.03 metros cuadrados, matrícula No.3000036699, ubicado en SOSUA, PUERTO PLATA. El derecho fue adquirido a JOSE CASTILLO CAPELLAN, de nacionalidad Dominicana, mayor de edad, casado con LOURDES SANCHEZ, mayor de edad. El derecho tiene su origen en DESLINDE Y TRANSFERENCIA, según consta en el documento No.2011-1892 de fecha 17/ago/2011, Sentencia emitida por el Tribunal de Jurisdicción Original del Distrito Judicial de Puerto Plata. Inscrito a las 11:49:14 a.m. el 15/dic/2011. PROPANO Y DERIVADOS, C. POR A., persona debidamente representada por JAIME SANTANA BONETTI, de nacionalidad Dominicana, Cédula de Identidad No.001-0975066-1. Quedando cancelada la matrícula 3000038169. Emitido el 13 de enero del 2012.

Evelyn Rivera Jimenez De Finke  
Registrador de Títulos  
Registro de Títulos de Puerto Plata

2701106140



212701106140029501021

Sabana de Yagies

P. No.: 95 D.C. No. 5  
( PARTE )

P. No.: 95 D.C. No. 5  
( PARTE )

PROPAGAS SABENETA DE YASICA

2

CARRETERA LOS BRAZOS



REPUBLICA DOMINICANA  
PODER JUDICIAL  
JURISDICCION INMOBILIARIA  
DIRECCION REGIONAL DE MENSURAS CATASTRALES  
DEPARTAMENTO NORTE

---

PLANO ILUSTRATIVO

<b>OPERACIÓN:</b>
-------------------

**DESIGNACION CATASTRAL POSICIONAL:**

DESIGNACIÓN CATASTRAL DE ORIGEN: P. No.: 95 D.C. No. 5

**DESIGNACIÓN TEMPORAL:**

PROVINCIA: PUERTO PLATA

MUNICIPIO: SOSUA

**SECCION:**

**LUGAR:** SABANETA DE YASICA

**REFERENCIAS DE UBICACIÓN:**

**SUPERFICIE A REGISTRAR PARCELA:**  
**1,770.70 m2**

ESCALA: 1:450

<b>OBSERVACIONES:</b>
-----------------------

No. LAMINA	
------------	--

1/1

Certifico haber realizado el trabajo en el terreno conforme a lo dispuesto en el Reglamento General de Mensuras Catastrales

De conformidad con lo dispuesto en el  
Reglamento General de Menzuras Catastrales

Juan Santiago Peña  
Agrinensor  
Codia 15360

FECHA Y FIRMA DEL DIRECTOR  
DIRECCION REGIONAL DE MENSURAS CATASTRALES  
DEPARTAMENTO NORTE

NOTA: PAREDES DE BLOCK PROPIAS 0.15m

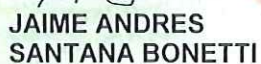

001-0975066-1

LUGAR DE NACIMIENTO.

**SANTO DOMINGO**

FECHA DE NACIMIENTO:  
14 OCTUBRE 1971

NACIONALIDAD: REPUBLICA DOMINICANA

SEXO: M SANGRE: A+ ESTADO CIVIL: SOLTERO

OCUPACIÓN. MIEMBRO E.R.D.

FECHA DE EXPIRACIÓN:  
14 OCTUBRE 2024

CECULA ANT  
485475-001



MILITAR

NO VOTA

DIRECCION DE RESIDENCIA

**Freddy**

SECTOR  
NACO

MUNICIPIO

**DISTRITO NACIONAL**

001-0975066-1  
REGISTRO DE NACIMIENTO  
001-02-2007-01-00070705  
CODIGO POSTAL  
10119

10119

N00154982

DR. ROBERTO ROSARIO MÁRQUEZ  
PRESIDENTE JCE

IDDOM001097506<611<<<<<<<<<  
7110140M2410144DOM<<<<<<<<<1  
SANTANA<BONETTI<<JAIME<ANDRES<





**REPÚBLICA DOMINICANA**  
**MINISTERIO DE INDUSTRIA, COMERCIO Y MIPYMES**  
**"Año del Desarrollo Agroforestal"**

**CONSTANCIA DE REGISTRO PROVISIONAL DE ESTACIÓN DE EXPENDIO DE COMBUSTIBLES**

Por este medio, el Plan Regulador Nacional de Combustibles, unidad operativa del Ministerio de Industria, Comercio y MIPYMES (MICM), en cumplimiento de las disposiciones contenidas en la Resolución No. 74 de fecha 28 de marzo de 2017, que crea el Registro Nacional de Estaciones de Expendio de Combustibles, **CERTIFICA** la inscripción de la envasadora de Gas Licuado de Petróleo (GLP) denominada **PROPAGAS SABANETA DE YÁSICA (GASPAR HERNANDEZ)** en el Registro Nacional de Estaciones de Expendio de Combustibles bajo el **CÓDIGO PROVISIONAL NO. P-02-10-93-114**. Este código deberá expresarse en todos los actos y documentos producidos por esta envasadora de GLP en ocasión de sus actuaciones en la cadena de comercialización de combustibles. Conforme a la documentación suministrada a esta unidad por la persona responsable, y a la información contenida en el expediente que reposa en nuestros archivos, los datos generales de identificación de la **Envasadora Propagas Sabaneta de Yásica (Gaspar Hernández)** son los siguientes:

<b>Tipo de estación:</b> Envasadora de Gas licuado de petróleo (GLP).	<b>Suplidor de combustible:</b> Propano y Derivados, S.A. (Propagas).
<b>Capacidad de Almacenamiento:</b> 11,918 galones.	<b>Cantidad de dispensadores:</b> 1.
<b>Dirección:</b> Km. 4 de la Carretera Jamao, cruce de Sabaneta de Yásica.	
<b>Municipio:</b> Moca.	<b>Provincia:</b> Espaillat.
<b>Coordenadas:</b> X:355370.58. Y:2176075.25.	
<b>Arrendatario:</b> Propano y Derivados, S.A. (Propagas).	<b>RNC No.:</b> 1-01-03373-8.
<b>Teléfono(s):</b> 809.364.1000	<b>Correo electrónico:</b> propagas@propagas.do

**REPRESENTANTE LEGAL O PERSONA RESPONSABLE DE LA INSCRIPCIÓN**

<b>Nombre:</b> Jaime Andrés Santana Bonetti.
<b>Cédula de Identidad y Electoral No.:</b> 001-0975066-1.
<b>Teléfono(s):</b> 809.364.1000
<b>Correo electrónico:</b> propagas@propagas.do
<b>Fecha de solicitud de registro:</b> 24 de mayo de 2017.

El presente registro no sustituye ninguno de los requisitos establecidos por la normativa vigente para la operación de las envasadoras de Gas Licuado de Petróleo (GLP). La expedición de la Constancia de Registro Permanente estará condicionada a la actualización de la permisología de la envasadora de Gas Licuado de Petróleo (GLP) y la obtención de la Licencia de Operación correspondiente, conforme a los términos y condiciones contenidos en las resoluciones Nos. 73 y 74, ambas de fecha 28 de marzo de 2017 y la normativa vigente. El presente documento se expide libre de costo.

Hecha y firmada en Santo Domingo de Guzmán, capital de la República Dominicana, día martes veinte (20) de junio del año dos mil diecisiete (2017).

  
**Ing. Nadim Rivas Cury**

Director del Plan Regulador Nacional de Combustibles



## DECLARACION JURADA

Quien suscribe, **JAIME ANDRES SANTANA BONETTI**, dominicano, casado, empresario, titular de la cedula de identidad y electoral No. 001-0975066-1, domiciliado y residente en esta ciudad de Santo Domingo, República Dominicana, representante de la empresa **PROPANO Y DERIVADOS, S. A.**, empresa promotora de la envasadora "**PROPAGAS SABANETA**", **PRIMERO: DECLARO** haber leído y aceptado la Declaración de Impacto Ambiental y el Programa de Manejo y Adecuación Ambiental de la "**Envasadora PROPAGAS SABANETA**", **SEGUNDO:** Reconozco que el alcance del proyecto, en cuanto a las actividades por fase y los impactos generados por su ejecución, se corresponde con lo especificado en el estudio ambiental. **TERCERO:** Me hago responsable de realizar las actividades o medidas de prevención, control, mitigación o compensación establecidas en el PMAA u otras acciones para mitigar o corregir impactos negativos no identificados, en el Permiso Ambiental y sus disposiciones, las regulaciones ambientales que apliquen.

  
**JAIME ANDRES SANTANA BONETTI**  
Promotor

Yo, Lic. Alberto Francisco Carlos Guizado, Notario del Distrito Nacional, matricula del Colegio Dominicano de Notarios, Inc. No. 4469; certifico y doy fe que la firma que antecede fue puesta en mi presencia, libre y voluntariamente, por el señor **JAIME ANDRES SANTANA BONETTI**, de calidad que constan, persona a quien doy fe conocer y quien me ha declarado bajo la fe del juramento que esa es la misma firma que acostumbra a usar en todos los actos de su vida, tanto públicos como privados. En la ciudad de Santo Domingo de Guzmán, Distrito Nacional, capital de la República Dominicana, a los quince (15) días del mes de marzo del año dos mil veintidos (2022).



  
Notario Público



# Estimado de costos construcción Env.Propagas Sabaneta

Yasica Puerto Plata.R.D. 17/08/21

No.		CANTIDAD	UNIDAD	PRECIO UNITARIO	SUB-TOTAL RDS	TOTAL RDS
<b>1.00</b>	<b>PRELIMINARES</b>					
1.01	Preliminares de Replanteo	1.00	P.A	6,000.00	\$ 6,000.00	
1.02	Brigada topográfica de asistencia periódica	1.00	P.A	8,000.00	\$ 8,000.00	
1.03	Campamento y área de acopio de los materiales, y seguridad de guardia y custodia.	1.00	P.A	10,000.00	\$ 10,000.00	
1.04	Colocación de medidas de seguridad, conos y señalizaciones	1.00	P.A	7,500.00	\$ 7,500.00	
1.05	Equipos de seguridad física y protección	1.00	P.A	7,500.00	\$ 7,500.00	
					<b>SUBTOTAL</b>	<b>RD\$39,000.00</b>
<b>2.00</b>	<b>MOVIMIENTO DE TIERRA</b>					
2.01	Corte de pavimento para ruta conexión a tierra dispensadores	115.00	M.L	RD\$ 150.00	\$ 17,250.00	
2.02	Demolición de pavimento para conexión de tubería conexión tierra dispensadores	30.00	M.L	RD\$ 400.00	\$ 12,000.00	
2.03	Demolición en laterales de isletas para conexión de tubería a tierra de	3.00	UNDS	RD\$ 400.00	\$ 1,200.00	
2.04	Excavación de material granular en zanja tuberías conexión ha tierra	7.63	M.3	RD\$ 350.00	\$ 2,670.50	
2.05	Excavación de zanja de conexión tuberías eléctricas tanque soterrado	52.00	M.3	RD\$ 350.00	\$ 18,200.00	
2.06	Excavación de zapatas de registros eléctricos	12.00	M.3	RD\$ 350.00	\$ 4,200.00	
2.07	Excavación de zanjas de conexión tuberías eléctricas del Bulkhead	4.56	M.3	RD\$ 350.00	\$ 1,596.00	
2.08	Excavación de zapata base transformador eléctrico(1.50*1.50*1.20)	2.70	M.3	RD\$ 50.00	\$ 135.00	
2.09	Relleno con material granular ruta de trinchera tuberías mecánicas	1.13	M.3	RD\$ 750.00	\$ 847.50	
2.10	Relleno con material granular zapata de base transformador.	2.70	M.3	RD\$ 750.00	\$ 2,025.00	
2.11	Colchón de arena para colocación tubería eléctrica .	19.44	M.3	RD\$ 750.00	\$ 14,580.00	
2.12	Colchon de arena para colocación tubería eléctrica de conexión bulkhead	2.28	M.3	RD\$ 750.00	\$ 1,710.00	
2.13	Bote de material de excavación.	190.00	M.3	RD\$ 225.00	\$ 42,750.00	
					<b>SUBTOTAL</b>	<b>RD\$119,164.00</b>
<b>3.00</b>	<b>CONCRETO REFORZADO</b>					
3.01	Hormigón en losa de pavimento de marquesina	45.00	M3	RD\$ 8,500.00	\$ 382,500.00	
3.02	Hormigón en pavimento cierre de trinchera	1.65	M3	RD\$ 10,000.00	\$ 16,500.00	
3.03	Hormigón pavimento cierre de zanja conexión a tierra	2.00	M3	RD\$ 10,000.00	\$ 20,000.00	
3.04	Hormigón en zapata de registros eléctricos	3.96	M3	RD\$ 10,000.00	\$ 39,600.00	
3.05	Hormigón en zapata y base de transformador eléctrico.	0.70	M3	RD\$ 10,000.00	\$ 7,000.00	
					<b>SUBTOTAL</b>	<b>RD\$465,600.00</b>
<b>5.00</b>	<b>MAMPOSTERIA Y TERMINACIONES</b>					
5.01	Colocación de bloques de 8" en registros eléctricos	88.00	M.2	RD\$ 1,350.00	\$ 118,800.00	
5.02	Colocación de bloques base transformador.(6.00*0.40)	2.40	M.2	RD\$ 1,350.00	\$ 3,240.00	
5.03	Pañete en registros eléctricos	88.00	M.2	RD\$ 350.00	\$ 30,800.00	
5.04	Pañete en base de transformador	2.40	M.2	RD\$ 350.00	\$ 840.00	
5.05	Reparación de isletas por conexión a tierra de dispensadores	2.00	UNDS	RD\$ 2,500.00	\$ 5,000.00	
					<b>SUBTOTAL</b>	<b>RD\$158,680.00</b>
<b>6.00</b>	<b>TRABAJOS AREAS SANITARIAS</b>					
6.01	Construcción Séptico y Filtrante	1.00	Ud.	147,000.00	147,000.00	
6.02	Trabajos en Cisterna	1.00	Ud.	239,500.00	239,500.00	
					<b>SUBTOTAL</b>	<b>RD\$386,500.00</b>
<b>7.00</b>	<b>TRABAJOS ELECTRICOS</b>					
7.01	Alambre AWG THHN calibre #12/3	150.00	pies	25.96	3,894.00	
7.02	Instalación Poste par lámpara exterior	1.00	pies	3,200.00	3,200.00	
<b>8.00</b>	<b>EQUIPOS</b>					
8.01	Suministro e instalación materiales y líneas combustible	1.00	P. A.	1,128,000.00	1,128,000.00	
					<b>SUBTOTAL</b>	<b>RD\$1,128,000.00</b>
<b>9.00</b>	<b>SUMINISTRO DE DISPENSADORES</b>					
9.01	Dispensadores combustible	2.00	Uds.	430,000.00	860,000.00	
					<b>SUBTOTAL</b>	<b>RD\$860,000.00</b>
<b>11.00</b>	<b>VERJAS , HERRERIA y PLOMERIA</b>					
10.01	Colocación de malla ciclónica "	39.00	M.L	1,950.00	76,050.00	
10.02	Construcción de 2 puertas de malla ciclónica	2.00	UNDS	6,000.00	12,000.00	
10.03	Instalación de bulkhead	1.00	UNDS	18,000.00	18,000.00	
10.04	Colocación de pilotillos protección de bulkhead	2.00	UNDS	3,850.00	7,700.00	
					<b>SUBTOTAL</b>	<b>RD\$113,750.00</b>
<b>12.00</b>	<b>MISCELANEOS</b>					
12.01	Limpieza continua general y final	1.00	P.A	RD\$ 15,000.00	15,000.00	
12.02	Ensayo de resistencia a la compresión de probetas	1.00	P.A	RD\$ 9,500.00	9,500.00	
					<b>SUBTOTAL</b>	<b>RD\$24,500.00</b>
	<b>SUB - TOTAL GASTOS</b>				\$	<b>3,577,220.08</b>
	DIRECCIÓN TÉCNICA		10%			357,722.01
	SEGURIDAD SOCIAL		2%			71,544.40
	PENSIONES Y JUBILACIONES		1%			35,772.20
	ITBIS 18%	1.00	ITBIS			64,389.96
	<b>TOTAL GENERAL</b>				\$	<b>4,106,648.65</b>

Victor R. Boyes R. Ingeniero Civil  
CODIA: 11,136





\*\*\*\*\*  
ESTE CERTIFICADO FUE GENERADO ELECTRÓNICAMENTE Y CUENTA CON UN CÓDIGO DE VERIFICACIÓN QUE LE  
PERMITE SER VALIDADO INGRESANDO A [WWW.CAMARAPROVINCIASANTODOMINGO.DO](http://WWW.CAMARAPROVINCIASANTODOMINGO.DO)  
\*\*\*\*\*

9

\*\*\*\*\*  
EL REGISTRO MERCANTIL DE LA CÁMARA DE COMERCIO Y PRODUCCIÓN DE LA PROVINCIA SANTO DOMINGO DE  
CONFORMIDAD CON LA LEY NO. 3-02 DEL 18 DE ENERO DEL 2002, EXPIDE EL SIGUIENTE:

**CERTIFICADO DE REGISTRO MERCANTIL SOCIEDAD ANÓNIMA  
REGISTRO MERCANTIL NO. 2167PSD**

\*\*\*\*\*

**DENOMINACIÓN SOCIAL:** PROPANO Y DERIVADOS, S.A.

**SOCIEDAD ANÓNIMA**

**RNC:** 1-01-03373-8

**FECHA DE EMISIÓN:** 30/08/1973

**FECHA DE VENCIMIENTO:** 30/08/2023

\*\*\*\*\*

**SIGLAS:** NO REPORTADO

**NACIONALIDAD:** REPUBLICA DOMINICANA

**CAPITAL SOCIAL:** 3,268,965,900.00

**CAPITAL SUSCRITO Y PAGADO:** 3,268,965,900.00

**MONEDA:** RD\$

**FECHA ASAMBLEA CONSTITUTIVA/ACTO:** 30/08/1973

**FECHA ÚLTIMA ASAMBLEA:** 04/02/2021

**DURACIÓN DE LA SOCIEDAD:** INDEFINIDA

**DOMICILIO DE LA SOCIEDAD:**

**CALLE:** AVE. JACOBO MAJLUTA, KM 5½

**SECTOR:** NO REPORTADO

MUNICIPIO: **SANTO DOMINGO NORTE**

**DATOS DE CONTACTO DE LA SOCIEDAD:**

TELÉFONO (1): **(809) 364-1000**

TELÉFONO (2): **NO REPORTADO**

CORREO ELECTRÓNICO: **NO REPORTADO**

FAX: **NO REPORTADO**

PÁGINA WEB: **NO REPORTADO**

ACTIVIDAD DE LA SOCIEDAD: **SERVICIO**

OBJETO SOCIAL: IMPORTACIÓN, EXPORTACIÓN, ALMACENAMIENTO, COMPRA, VENTA, DISTRIBUCIÓN Y COMERCIALIZACIÓN DE TODOS LOS PRODUCTOS DERIVADOS DE PETRÓLEO, TALES COMO GAS LICUADO DE PETRÓLEO (CLP), GAS NATURAL LÍQUIDO (GNL), GASOLINA, GASOIL, AVTUR Y CUALQUIER OTRO CARBURANTE O DERIVADO DEL PETRÓLEO, RELACIONADO DIRECTA O INDIRECTAMENTE CON ÉSTOS; A LA EXPLOTACIÓN DE PLANTAS ENVASADORAS DE GAS LICUADO DE PETRÓLEO (GLP), DE GAS NATURAL LIQUIDO (GNL), ESTACIONES DE EXPENDIO DE COMBUSTIBLES (GASOIL Y GASOLINA), Y PRESTAR SERVICIOS CORPORATIVOS TERCERIZADOS A SUS FILIALES Y EMPRESAS VINCULADAS Y/O RELACIONADAS.

PRINCIPALES PRODUCTOS Y SERVICIOS: **PRODUCTOS DERIVADOS DEL PETROLEO**

SISTEMA ARMONIZADO (SA): **NO REPORTADO**

\*\*\*\*\*

**ACCIONISTAS:**

NOMBRE	DIRECCIÓN	RM/CÉDULA /PASAPORTE	NACIONALIDAD	ESTADO CIVIL
ORMAIN INVESTMENTS, LTD REP. POR. ARTURO SANTANA REYES	C/ MANUEL DE JESUS TRONCOSO NO. 16, ENS. PIAINTINI SANTO DOMINGO	90035SD	ISLAS VIRGENES BRITANICAS	
WEATHERBY INVESTMENTS HOLDINGS REP. POR. ARTURO SANTANA REYES	C/ MANUEL DE JESUS TRONCOSO NO. 16, ENS. PIAINTINI SANTO DOMINGO	85100SD	ISLAS VIRGENES BRITANICAS	
INVERSIONES ARPI, S.R.L. REP. POR. ARTURO SANTANA REYES	C/ MANUEL DE JESUS TRONCOSO NO. 16 ENS. PIAINTINI SANTO DOMINGO	19803SD	REPUBLICA DOMINICANA	

CANTIDAD ACCIONISTAS: En el presente certificado figuran 3 de 3 accionistas.

CANTIDAD DE ACCIONES: 32,689,659.00

\*\*\*\*\*

**CONSEJO DE ADMINISTRACIÓN:**

NOMBRE	CARGO	DIRECCIÓN	RM/CÉDULA /PASAPORTE	NACIONALIDAD	ESTADO CIVIL
ARTURO SANTANA REYES	Presidente - Tesorero	C/ MANUEL DE JESUS TRONCOSO NO. 16, ENS. PIAINTINI SANTO DOMINGO	001-0167397-8	REPUBLICA DOMINICANA	Casado(a)

NO. VALIDACIÓN: 3A65528C-105E-40F1-9986-9211CE4A4C5A

RM NO. 2167PSD

PÁG. 2 de 4

ROSA MARGARITA BONETTI	Vicepresidente	C/ MANUEL DE JESUS TRONCOSO NO. 16, ENS. PIANTINI SANTO DOMINGO	001-0168414-0	REPUBLICA DOMINICANA	Casado(a)
JAIME ANDRES SANTANA BONETTI	Secretario	C/ FREDDY GATON ARCE NO. 13, TORRE CORBARA IV, APTO. 8, ARROYO HONDO SANTO DOMINGO	001-0975066-1	REPUBLICA DOMINICANA	Casado(a)
ARTURO ALBERTO SANTANA BONETTI	Miembro	AV. JACOBO MAJLUTA, KM 5 1/2, CRUCE DE VILLA MELLA VILLA MELLA SANTO DOMINGO NORTE	001-0169595-5	REPUBLICA DOMINICANA	Soltero(a)
ROBERTO BONETTI GUERRA	Miembro	AV. MAXIMO GOMEZ, NO. 182, ENS. LA FE SANTO DOMINGO	001-0065496-1	REPUBLICA DOMINICANA	Casado(a)
HIPOLITO SALVADOR HERRERA VASSALLO	Miembro	C/ FREDDY PRESTOL CASTILLO, NO. 5, ENS. PIANTINI SANTO DOMINGO	001-0101621-0	REPUBLICA DOMINICANA	Casado(a)
LUIS ANTONIO TAVERAS FERMIN	Miembro	C/ BALDOMERO TAVERAS NO. 27, ARROYO SECO TENARES	064-0006580-8	REPUBLICA DOMINICANA	Casado(a)
EUDY SALVADOR MATOS MATOS	Miembro	AV. JACOBO MAJLUTA, KM. 5 1/2 SANTO DOMINGO NORTE	010-0031499-5	REPUBLICA DOMINICANA	Soltero(a)
ANTONIO HURTADO HEIM	Miembro	C/ CORONEL FERNANDEZ DOMINGUEZ, KM. 6 1/2. AUT. DUARTE CLARET SANTO DOMINGO	001-1350095-3	REPUBLICA DOMINICANA	Casado(a)

DURACIÓN CONSEJO DE ADMINISTRACIÓN: 3 AÑO(S)

\*\*\*\*\*

**ADMINISTRADORES/PERSONAS AUTORIZADAS A FIRMAR:**

NOMBRE	DIRECCIÓN	RM/CÉDULA /PASAPORTE	NACIONALIDAD	ESTADO CIVIL
ARTURO SANTANA REYES	C/ MANUEL DE JESUS TRONCOSO NO. 16, ENS. PIANTINI SANTO DOMINGO	001-0167397-8	REPUBLICA DOMINICANA	Casado(a)
ROSA MARGARITA BONETTI	C/ MANUEL DE JESUS TRONCOSO NO. 16, ENS. PIANTINI SANTO DOMINGO	001-0168414-0	REPUBLICA DOMINICANA	Casado(a)
JAIME ANDRES SANTANA BONETTI	C/ FREDDY GATON ARCE NO. 13, TORRE CORBARA IV, APTO. 8, ARROYO HONDO SANTO DOMINGO	001-0975066-1	REPUBLICA DOMINICANA	Casado(a)

\*\*\*\*\*

**COMISARIO(S) DE CUENTAS (SI APLICA):**

NOMBRE	DIRECCIÓN	RM/CÉDULA /PASAPORTE	NACIONALIDAD	ESTADO CIVIL
MIGUELINA RAQUEL SANQUINTIN MALDONADO	C/ AGUSTIN LARA NO. 6, ENS. NACO SANTO DOMINGO	001-0103733-1	REPUBLICA DOMINICANA	Soltero(a)

\*\*\*\*\*

ENTE REGULADO: NO REPORTADO

NO. RESOLUCIÓN: NO REPORTADO

\*\*\*\*\*

TOTAL EMPLEADOS: 160

MASCULINOS: 19

FEMENINOS: 141

SUCURSALES/AGENCIAS/FILIALES: NO REPORTADO

\*\*\*\*\*

**NOMBRE(S) COMERCIAL(ES)**

**NOMBRE**

**NO. REGISTRO**

PROPA-GAS

21889

\*\*\*\*\*

**REFERENCIAS COMERCIALES**

**REFERENCIAS BANCARIAS**

BUFETE CARIAS, S.R.L.

BANCO DEL PROGRESO

\*\*\*\*\*

**COMENTARIO(S)**

NO POSEE

\*\*\*\*\*

**ACTO(S) DE ALGUACIL(ES)**

NO POSEE

\*\*\*\*\*

ES RESPONSABILIDAD DEL USUARIO CONFIRMAR LA VERACIDAD Y LEGITIMIDAD DEL PRESENTE DOCUMENTO A TRAVÉS DE SU CÓDIGO DE VALIDACIÓN EN NUESTRA PÁGINA WEB: [WWW.CAMARAPROVINCIASANTODOMINGO.DO](http://WWW.CAMARAPROVINCIASANTODOMINGO.DO)

\*\*\*\*\*

Elina Guerrero  
Registradora Mercantil

\*\*\* No hay nada más debajo de esta línea \*\*\*

NO. VALIDACIÓN: 3A65528C-105E-40F1-9986-9211CE4A4C5A

RM NO. 2167PSD

PÁG. 4 de 4