

PARQUE NACIONAL ANIANA VARGAS

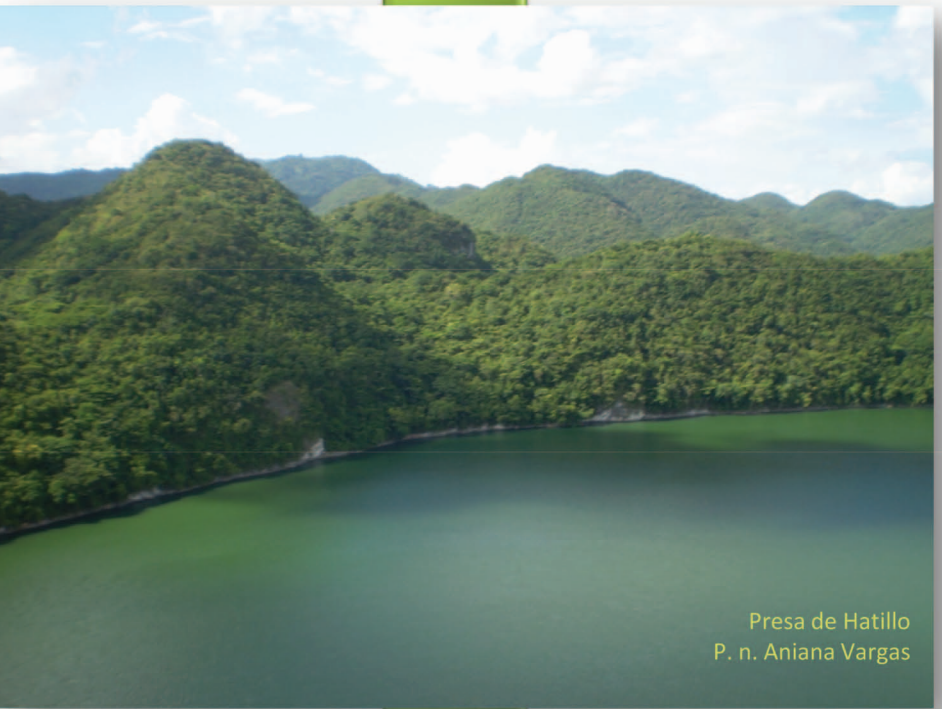

Rana saltarina,
Osteopilus dominicensis,



Presa de Hatillo
P. n. Aniana Vargas



Culebrita Verde,
(Uromacer catesbyi)

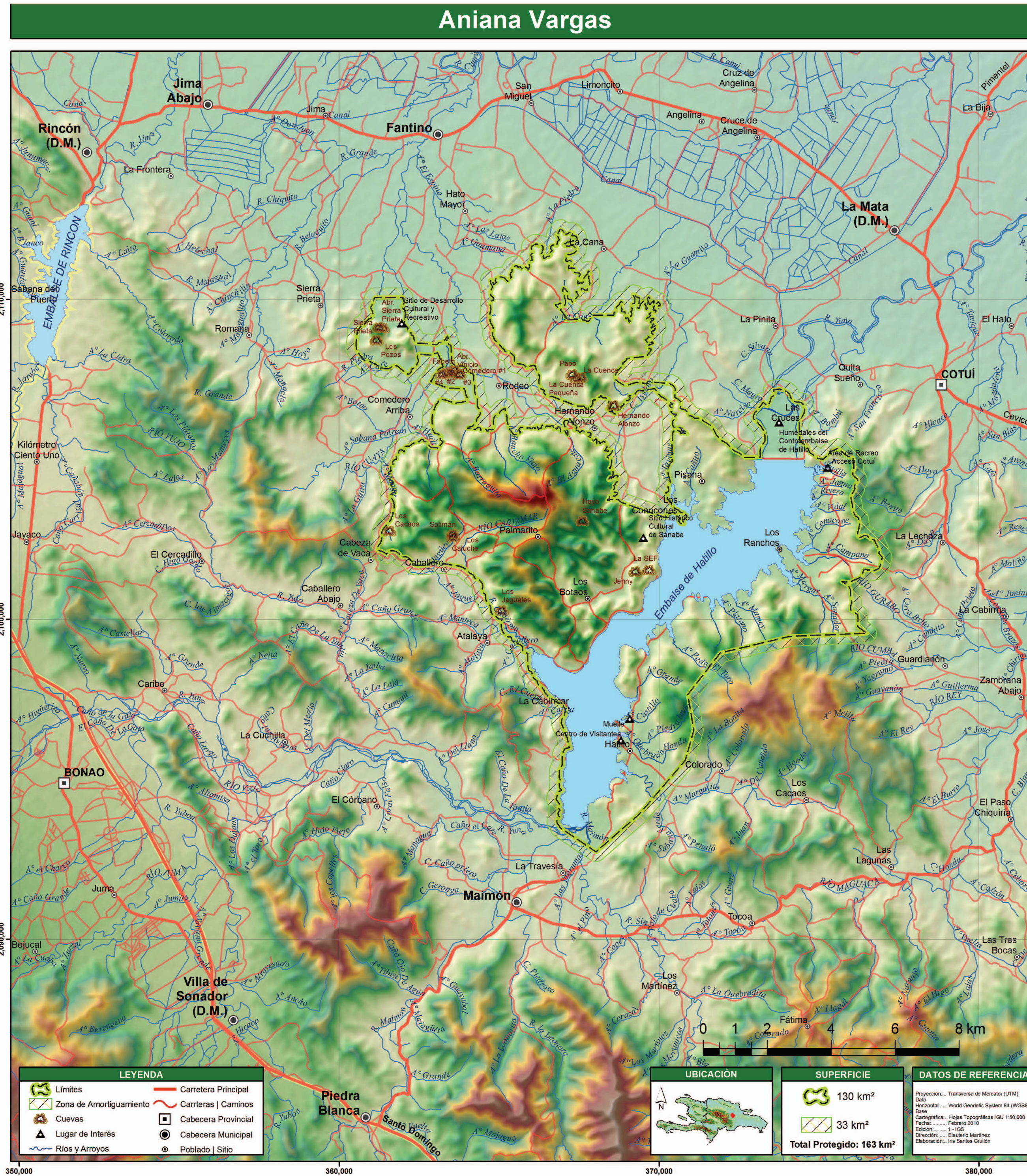

Jeroglíficos en Cuevas del
P. N. Aniana Vargas



Cuatro ojos
(Phainicophilus palmarum)



Vegetación Típica de Bosque Húmedo
P. N. Aniana Vargas

PARQUE NACIONAL ANIANA VARGAS

Le invitamos a conocer el extraordinario **Parque Nacional Aniana Vargas**, la unidad que más riquezas naturales y originales aporta al Sistema Nacional de Áreas Silvestres Protegidas de la República Dominicana.

Esta área protegida es un lugar mágico, donde la naturaleza se hace cómplice de la aventura de los sentidos, no importa la modalidad recreativa o ecoturística que se elija: pescar, remar, navegar, correr, escalar, contemplar, bañarse, curiosear, penetrar en las cavernas, ver plazas ceremoniales indígenas, templos y altares, sitios de curación, recordar el caney, el bohío o las chozas, recorrer senderos inimaginables y todo lo que a una mente curiosa se le pueda ocurrir.

El Parque Nacional Aniana Vargas está destinado a la conservación de la única muestra del karst del interior del país, con mogotes egregios que se levantan imponentes y abruptamente en medio de la inmensidad de la llanura del Valle del Cibao Oriental. Esta unidad de conservación encierra en su interior el lago de agua dulce más grande del país y toda la Región del Caribe insular, con un embalse que cubre 50 kilómetros cuadrados de superficie cuando alcanza su cota máxima y que contiene la furia y las avenidas impetuosas de la fuente de agua más caudalosa del país: el Río Yuna.

Pero esta área protegida no solo es valiosa por sus valores naturales y culturales intrínsecos e inigualables, sino que a todo ello se le suma la gracia de un entorno paradisíaco, adornado con los más variados ambientes que reproducen la esencia de la campiña cibaëña, la tradición centenaria del cultivo del cacao, los extensos pastizales y arrozales, la ganadería tradicional y las aldeas o poblados que mejor tipifican la riqueza de la cultura rural dominicana. Recorrer estos campos es una experiencia gratificante y edificante, solamente superada por la frondosidad de los bosques húmedos protegidos en este parque nacional.

ELEMENTOS DESTACABLES

•Una de las zonas con la más alta concentración de sitios con arte rupestre reportados en el Caribe hasta el momento.

•Zona con una alta biodiversidad, con la presencia de un bosque primario húmedo subtropical, bosques ribereños y de galería, en excelentes estados de conservación.

•Dentro del parque existen ríos y arroyos. Además, se encuentra una parte del embalse de la Presa de Hatillo, el cual constituye el reservorio de agua dulce más importante y más grande de la región del Caribe.

•Es muy característico en la zona, la presencia de mogotes cubiertos de vegetación típica del lugar y que potencialmente son cavernas con relictos históricos y culturales de nuestros aborígenes.

La diversa gama de ambiente de recursos y paisajes, conforman una gama de oportunidades para fomentar el turismo de naturaleza, con una amplia participación de los grupos comunitarios adyacentes y cercanos. De modo que, todo esto contribuya a mejorar la calidad de vida de los moradores, contribuyendo al mismo tiempo a la conservación de la diversidad biológica y de los enclaves histórico-culturales y arqueológicos existentes en el parque.

OPORTUNIDADES ECOTURÍSTICAS Y EDUCATIVAS	
1. Camping	7. Pesca
2. Picnic	8. Natación
3. Senderismos	9. Observación de Aves
4. Exploración	10. Miradores – Bosques y Cavernas
5. Canotaje	11. Cabalgatas
6. Investigaciones y prospecciones de tipo arqueológicas	12. actividades de Educación Ambiental e Interpretación Temática

PRESA DE HATILLO	
Ubicación:	Provincias Monseñor Nouel y Sánchez Ramírez
Capacidad:	275, 000, 000 m ²
Superficie:	50 Km ²
Cuenca Regulada:	1, 192 Km ²
Propósito:	Regular avenidas Río Yuna, riego y electricidad.
Ríos:	Yuna, Yujó, Maimón, Sin y Margajita.
Potencialidades:	Ecoturismo, recreación, deportes...
Accesos:	1) Maimón – Hatillo 2) Cotuí – Quita Sueño 3) Fantino – Juan Alonso 4) Bonao – Caballero
Distancia:	1) Maimón – 7 Km. 2) Cotuí – 8 Km. 3) Piedra Blanca – 17 Km. 4) Santo Domingo – 80 Km.

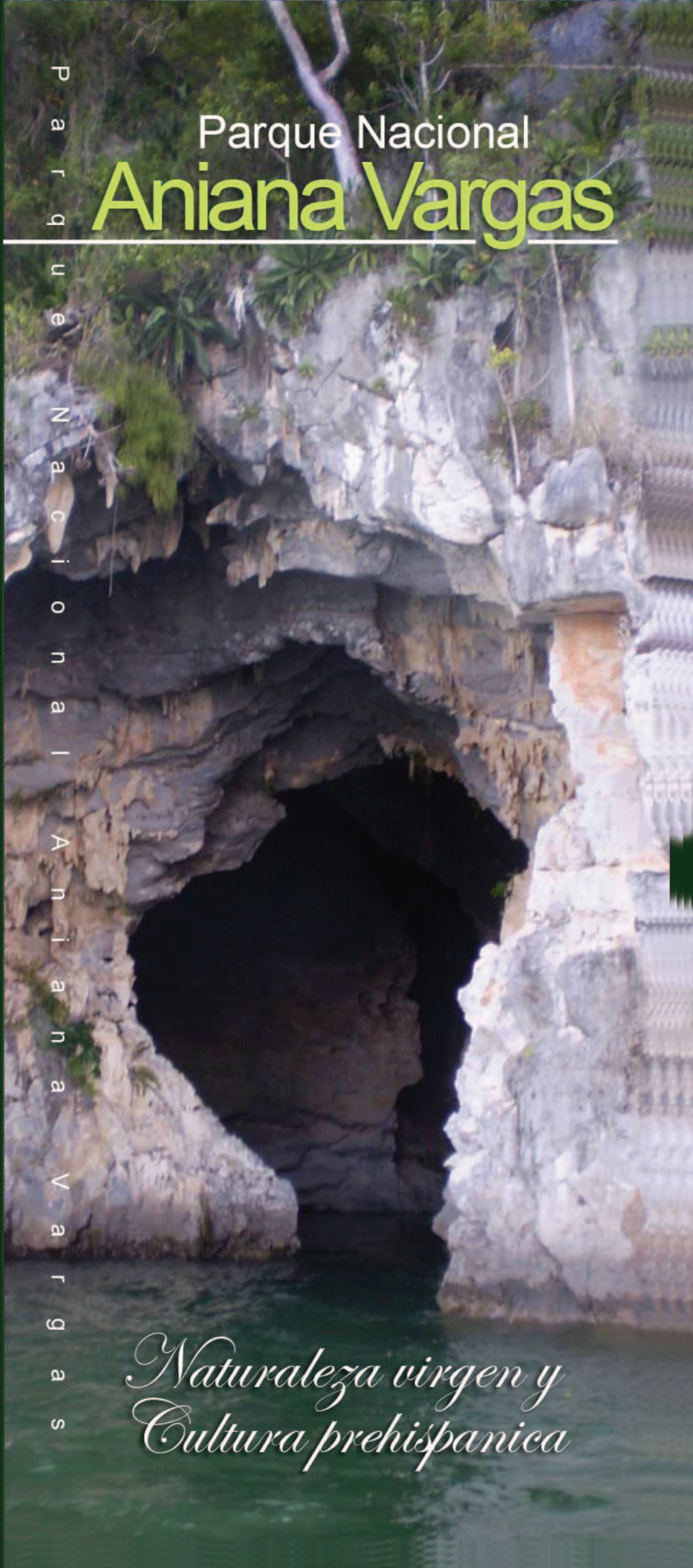
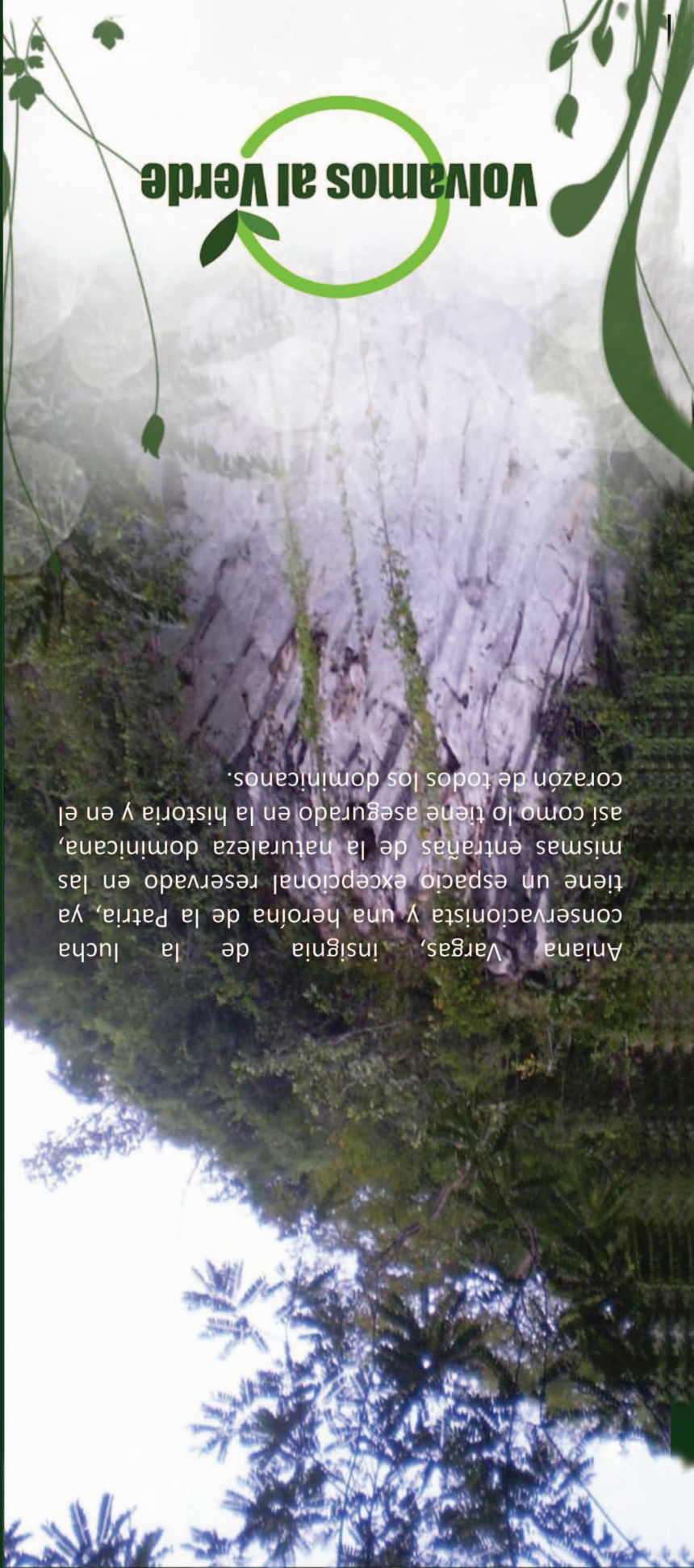

Parque Nacional Aniana Vargas

Parque Nacional Aniana Vargas

Naturaleza virgen y Cultura prehispanica

GEOGRAFÍA

El Parque Nacional Aniana Vargas se encuentra localizado en el Cibao Oriental, en las provincias de Sánchez Ramírez y Monseñor Nouel, al Sur del Pueblo de Fantino, al Suroeste de la ciudad de Cotuí y al Noroeste del municipio de Maimón. Esta área protegida engloba la presa de Hatillo y las zonas montañosas que se elevan en su periferia. Las elevaciones varían entre los 60 metros del pie del muro de la presa, pasando por las lomas de La Guácara, Sierra Prieta, a los 425 msnm de la Loma El Diviso (Comedero – Sanabe) y los 229 msnm de la Loma El Cojobal (Hernando Alonso).

GEOLOGÍA

Las lomas que conforman el área protegida, están formadas por calizas duras del Cretácico Superior, fuertemente alteradas debido a los procesos cársicos. Es precisamente el activo carst de la zona el que ha generado una extraordinaria abundancia de cavernas y simas que en ocasiones fueron utilizadas por los aborígenes para plasmar sus pinturas, bajorrelieves y petroglifos. Las lomas descansan sobre el lecho aluvial de los valles y están delimitadas en ocasiones por corrientes de agua.

TEMPERATURA

Las temperaturas registradas son poco variables, la media mensual es de 26.2°C., la máxima normal es de 31.8°C., y la mínima normal es de 20.7°C. La diferencia entre el mes más caliente y el mes más frío es de 14.8°C., siendo septiembre el mes más caliente con 33.3°C. y enero el mes más frío con 18.5°C. La evaporación arroja un valor medio anual de 1,651.1 milímetros. Los valores máximos de evapotranspiración son de 162 mm., durante el mes de julio y la mínima de 80 mm., durante el mes de enero.

HIDROLOGÍA

La loma de Sierra Prieta está delimitada por el arroyo Botao al Este y el río Piedra al Sur. Al pie de la zona de Comedero Arriba se encuentra la confluencia de los ríos Piedra y Cuaya. En los montes de la zona de Caballero nacen multitud de arroyos, como el Guardarraya, el Pancho, el Jaguey y el río Cabirma. La zona de la presa de Hatillo embalsa las aguas del río Yuna. En la zona de Hernando Alonso encontramos los arroyos La Cana y Los Charcos.

PLUVIOMETRÍA

El valor medio anual de la pluviometría es de 1.766.6 milímetros, registrándose su valor máximo durante el mes de mayo, con 227.4 mm. y el mínimo el mes de enero con 88.2 mm. La ocurrencia de lluvias tiene lugar todo el año, sin que se definan estaciones lluviosas y estaciones secas, ni meses que puedan considerarse como secos. Sin embargo, en algunos meses caen cantidades de lluvia considerablemente superiores, definiéndose en este caso dos períodos, uno lluvioso y otro relativamente seco. El lluvioso se da desde el mes de abril hasta diciembre; después se presenta un período relativamente seco, comprendido entre los meses de enero a marzo. El promedio de número de días de lluvia al año es de 142.8. Los datos meteorológicos indican un balance hídrico positivo durante casi todos los meses del año, con un exceso de agua que abarca los meses de mayo a diciembre.

FLORA

La vegetación del parque es típica de bosque húmedo subtropical, pero con aspectos xeromorfos debido al tipo de sustrato, que es básicamente de roca caliza y por tanto con mucha percolación. La vegetación tiene una estructura que varía de 3 a 4 estratos, es de porte bajo a mediano aunque sobresalen algunos individuos de porte alto.

Dentro de las especies de árboles más abundantes en esta área podemos mencionar el Almáximo (*Bursera simaruba*), Yagrumo (*Cecropia schreberiana*), Jabilla criolla (*Hura crepitans*), Cigua blanca (*Ocotea coriacea*) y la Bayahonda (*Prosopis juliflora*).

FAUNA

En el Parque Nacional Aniana Vargas hay una extraordinaria diversidad de especies de fauna, principalmente en el grupo de las aves, entre las cuales podemos mencionar el pájaro bobo (*Coccyzus longirostris*), Cuatro ojos (*Phaenicophilus palmarum*), Cigua palmera (*Dulus dominicus*), Cigua común (*Coereba flaveola*), Zumbador grande (*Anthracothorax dominicus*), Zumbadorcito (*Mellisuga minima*), Carpintero (Melanerpes striatus), Ruiseñor (*Mimus polyglottos*), Barrancoli (*Todus subulatus*), Petigre (*Tyrannus dominicensis*), Manuelito (*Myiarchus stolidus*), y Cuyaya (*Falco sparverius*), entre otras.

En el grupo de los anfibios se encuentran las siguientes especies: Rana arborícola verde (*Hypsiboas heilprini*), Ranita reidora o saltarina (*Osteopilus dominicensis*), Rana arborícola gigante (*Eleutherodactylus inoptatus*) y Calcalí (*Eleutherodactylus abbottii*).

Las especies de reptiles observadas fueron: Lagarto verde del norte (*Anolis chlorocyanus*), Lagarto grácil (*Anolis distichus*), Lagarto robusto (*Anolis cybotes*), Boa de la Hispaniola (*Epicrates striatus*), Corredora menor de la Hispaniola (*Hypsirhynchus parvifrons*) y Culebrita verde nariz roma (*Uromacer catesbyi*).

RECURSOS CULTURALES

El Parque Nacional Aniana Vargas engloba una cantidad espectacular de cavernas con arte rupestre, pero además se encuentran representados diferentes estilos de pintura y grabados que difícilmente pueda encontrarse algo igual en tan reducida área, en otro lugar del Caribe. De la misma manera, algunos de los sitios cuentan con cantidades enormes de pictografías o petroglifos, siendo la cueva de Hoyo de Sanabe la que, con sus cerca de trescientas pinturas, uno de los sitios con arte rupestre más importantes del Caribe.

La muestra del arte rupestre que allí se encuentra, no tiene paralelo ni elementos de comparación en todo el ámbito insular antillano. Es tal el valor cultural que atesoran las guácaras, farallones y sistemas de encavarnamientos de este parque nacional que los antropólogos, arqueólogos, espeleólogos y geólogos, no alcanzan a ponerse de acuerdo para crear una nomenclatura apropiada que les permita clasificar adecuadamente esta inmensa herencia histórica, este tesoro artístico invaluable que todavía conservamos con tanta calidad y originalidad que parece haberse creado anoche y en la mañana muy temprano de este nuevo día. Son tantas expresiones cargadas de belleza, de poesía y sobretodo, del más auténtico sentir humano de seres como nosotros, que paulatinamente se diluyen en las penumbras del pasado.

INVENTARIO RECURSOS CULTURALES		
NOMBRE DEL SITIO RUPESTRE	PETROGLIFOS	PICTOGRAFÍAS
Abrigo de Sierra Prieta	100	3
Guacara de Sierra Prieta	12	
Guacara de Los Pozos	3	50
Guacara de La Cuenca	76	17
Guacara de la Cuenca Pequeña	4	
Guacara de Hernando Alonso	35	
Guacara de Papo	5	
Guacara de Fabeth		30
Guacara de Comedero n 1	23	
Abrigo de Vinicio	24	
Guacara de Comedero n 2	39	32
Guacara de Comedero n 3	8	95
Guacara de Comedero n 4	2	63
Guacara de Los Jaguales	8	5
Guacara de La Ventura	17	
Guacara de Los Caluche	18	
Guacara de Soliman		8
Guacara de Los Cacaos	30	
Guacara de Hoyo de Sanabe	21	300
Guacara de La SEF	5	100
Guacara de Jenny	5	8
TOTAL:	435	711

