

## **6. PROGRAMA DE MANEJO Y ADECUACIÓN AMBIENTAL (PMAA).**

### **Generalidades.**

El Programa de Manejo y Adecuación Ambiental (PMAA), es un componente esencial en la evaluación ambiental de proyectos e instalaciones existentes, debido a que indican las acciones de control, minimización, mitigación y compensación de los impactos detectados en el capítulo anterior, sobre la determinación de los impactos. En la determinación de los impactos, se tomaron en cuenta los medios físico, ecológico y socioeconómico; se incluyó las actividades de minimización, mitigación y control en las actividades del proyecto tanto para su etapa constructiva como operativa.

Basados en esta evaluación ambiental, se ha elaborado el Programa de Manejo y Adecuación Ambiental (PMAA), en el cual se presentan las medidas a ser aplicadas para las diferentes operaciones a ejecutar en el proyecto Residencial Cacao Gardens.

### **La política y el Sistema de Gestión Ambiental del Proyecto**

El Sistema de Gestión Ambiental (SGA) se basa en los impactos ambientales analizados en el Capítulo V para las fases de construcción y operación del “**Residencial Cacao Gardens**”, que tiene como uno de sus compromisos y objetivos, principales el cumplimiento del Programa de Manejo y Adecuación Ambiental (PMAA).

El Sistema de Gestión Ambiental (SGA) del proyecto tiene su fundamento en la Política Ambiental que establecerá el proyecto, dirigida a la mejora continua de su interrelación con el medio ambiente, el cumplimiento de las leyes ambientales, a la minimización de residuos y la interacción positiva con la comunidad. Por esta causa los directivos, empleados y trabajadores, asumen el compromiso de introducir tecnologías y procedimientos que permitan la mejora continua de los aspectos técnicos vinculados al medio ambiente, teniendo en cuenta que los impactos ambientales no podrán ser llevados a cero o eliminados, pero si pueden ser mitigados y/o reducidos a niveles ambientalmente aceptables.

Los objetivos de la Política Ambiental que seguirá el proyecto **“Residencial Cacao Gardens”**, son:

1. Uso racional y sostenible de los recursos naturales no renovables;
2. Cumplimiento sistemático de la legislación ambiental vigente;
3. Profundizar en las acciones de educación, divulgación e información ambiental;
4. Establecer compromisos mutuos con la comunidad, relativos a la minimización de las afectaciones al entorno, en correspondencia con los objetivos y las metas ambientales del **“Residencial Cacao Gardens”**.

### ***El Programa de Manejo y Adecuación Ambiental (PMAA)***

El PMAA establecerá los lineamientos para las fases de construcción y operación del **“Proyecto Residencial Cacao Gardens”** y su ejecución será responsabilidad del promotor y de las empresas que el mismo, subcontrate para llevar a efecto el desarrollo del proyecto.

De esta manera el Programa de Manejo y Adecuación Ambiental será un documento de trabajo y de referencia para el **“Proyecto Residencial Cacao Gardens”** y el propósito principal es consolidar un manejo coherente y controlado de los impactos al medio ambiente que se generan durante la construcción y operaciones del proyecto.

El Programa de Manejo y Adecuación Ambiental es parte integrante del Estudio de Declaración de Impacto Ambiental (DIA), es una herramienta requerida por el Ministerio de Medio Ambiente y Recursos Naturales (MIMARENA) en conformidad con la Ley General de Medio Ambiente y Recursos Naturales la 64-00 en su Art. 144. Al mismo tiempo, se establecen mecanismos de auditoría y monitoreo para asegurarse de que éstos sean puestos en ejecución en su totalidad.

Con el cumplimiento del programa de medidas del PMAA se logra prevenir, mitigar y restaurar los impactos negativos que provocará el **“Proyecto Residencial Cacao Gardens”**, además se logra disminuir los costos de aplicación de medidas una vez que los impactos se hayan provocados.

El PMAA está integrado por el programa de medidas preventivas, mitigación, restauración, plan de contingencia, plan de monitoreo y control.

El programa de medidas y el plan de contingencias están divididos en subprogramas y éstos a su vez están estructurados en: nombre del subprograma, introducción, objetivo, impacto al que va dirigido la medida, lugar o punto del impacto, Tecnología de manejo y adecuación, personal requerido, apoyo logístico, responsable de ejecución y monitoreo y medidas correctivas.

El plan de seguimiento y control considerará los siguientes elementos:

- Actividad;
- Variables del ambiente y parámetros a medir;
- Indicador de calidad;
- Tiempo requerido;
- Información necesaria;
- Metodología y tecnología utilizada;
- Lugar o puntos de monitoreo;
- Ejecutor o supervisor;
- Entidad estatal que controla;
- Beneficios sociales;
- Participación Social;
- Costos.

### **Alcance del PMAA**

En la presente evaluación se identificaron y evaluaron 16 impactos en la fase de construcción del proyecto y 25 impactos en la fase de operación.

También fue realizado el análisis de riesgos, identificando las amenazas tanto las de carácter natural, antrópicas, tecnológicas y los elementos vulnerables a esas amenazas, relacionándolas en matrices para las fases de construcción y operación del **“Proyecto Residencial Cacao Gardens”**. Identificando un total de 11 riesgos en el proyecto, de los cuales, 5 riesgos para la fase de construcción y 6 para la fase de operación.

Con los impactos ambientales y los riesgos identificados y evaluados se elaboró el Programa de Medidas Preventivas, Mitigación, Restauración, Plan de Contingencias, Plan de Seguimiento y Control. En las tablas que a continuación se presentan; se relacionan y se muestra de forma resumida la cantidad de subprogramas y medidas para los impactos identificados y los riesgos en cada una de las fases (Tablas 1, 2 y 3); el alcance del Plan de Seguimiento y Control del PMAA para verificar su cumplimiento, (Tablas 4 y 5).

**Tabla No.1.** Alcance del Programa de Medidas del PMAA para la fase de construcción.

Tipo de programa	Ámbito del impacto evaluado	Total de subprogramas	Total de medidas
Programa de Medidas Preventivas, de mitigación y restauración	Impactos sobre el medio Biofísico	6	13
	Impactos sobre el medio socioeconómico	3	6
<b>Total</b>		<b>9</b>	<b>19</b>

**Tabla No.2.** Alcance del Programa de Medidas del PMAA para la fase de operación.

Tipo de programa	Ámbito del impacto evaluado	Total de subprogramas	Total de medidas
Programa de Medidas Preventivas, de mitigación y restauración	Impactos sobre el medio Biofísico	9	17
	Impactos sobre el medio socioeconómico	3	5
<b>Total</b>		<b>12</b>	<b>22</b>

**TablaNo.3.** Alcance del Plan de Contingencias del PMAA.

Tipo de programa	Ámbito del impacto evaluado	Total de subprogramas	Total de medidas
Programa de Medidas Preventivas, de mitigación y restauración	Aspectos generales	1	2
	Accidentes	1	6
	Desastres tecnológicos	1	2
	Desastres naturales	1	3
<b>Total</b>		<b>4</b>	<b>13</b>

**TablaNo.4.** Alcance del plan de seguimiento y control de los impactos ambientales fase de Construcción.

Factor ambiental	Variable	Parámetro	Frecuencia/ duración
Aire	Partículas suspendidas. Emisiones.	PST y PM-10	Una vez/Trimestral Una vez/

Población, asentamientos y tránsito	Estado de la comunidad Los Cacaítos.	Empleo, población, flujo vehicular, caminos o carreteras.	De acuerdo con las inquietudes de las comunidades.
-------------------------------------	--------------------------------------	---	--

**Tabla No.5.** Alcance del plan de seguimiento y control de los impactos ambientales fase de operación.

Factor ambiental	Variable	Parámetro	Frecuencia/duración
Aire	Para emisiones gaseosas y particulado: Temperatura de gas de salida, temperatura ambiente, contenido de material particulado, opacidad, presión estática y dinámica, SO <sub>2</sub> , NO <sub>x</sub> , MO, entre otros.	Los establecidos por la Norma Ambiental para el Control de las Emisiones de Contaminantes Atmosféricos provenientes de Fuentes Fijas (NA-AI-002-03).	24 horas continuas  Una vez, durante la construcción.
Calidad de las aguas del efluente del sistema de tratamiento de residuales líquidos.	Grasas y aceites pH Agentes tensoactivos Sólidos flotantes DBO <sub>5</sub> DQO Oxígeno disuelto Coliformes fecales Coliformes totales	mg/L - ABS-LAS mg/L mg/L mg/L % Sat. NMP NM	Una muestra en un día/cada 6 meses, en el primer año solamente.
Biota Terrestre	Áreas verdes y vegetación.	Cobertura en % Número de individuos	Semestral
Salud	Emisiones de ruido	DB(A)	Trimestral
Población, Asentamientos y tránsito.	Estado de las comunidades de Los Cacaítos.	Empleo, población, flujo vehicular, caminos o carreteras.	De acuerdo con las inquietudes de las comunidades.

Para que el PMAA cumpla sus objetivos los promotores del “**Proyecto Residencial Cacao Gardens**”, designarán a un consultor o empresa Consultora Ambiental que permita lograr el cumplimiento del PMAA.

El consultor o la empresa Consultora Ambiental coordinará las actividades del PMAA (Tabla 6), aquí definido y asesorará de forma directa al promotor del “**Proyecto Residencial Cacao Gardens**”, en los aspectos ambientales durante las fases de construcción y operación.

Para el presente PMAA, el consultor o la empresa Consultora Ambiental:

- Coordinar las actividades de entrenamiento para la fase de construcción y operación;
- Entregar a los contratistas y maestros de obras encargados de la construcción del “**Proyecto Residencial Cacao Gardens**”, el programa de medidas de mitigación, preventivas y restauración.
- Realizar auditorías para controlar el programa de medidas.
- Elaborar los ICA’s, de acuerdo con lo establecido en la Licencia Ambiental.

**Tabla** Control del PMAA para verificar su cumplimiento.

	<b>Inspección</b>	<b>Responsable</b>	<b>Frecuencia</b>
Cumplimiento de las regulaciones ambientales, las medidas de prevención, mitigación y restauración y del Plan de Contingencias señaladas en el PMAA.	Auto auditoría.	Responsable Ambiental.	Cada meses en la fase de construcción y semestralmente fase de operación, solo el primer año.
	Control gubernamental.	Subsecretaría de Gestión Ambiental.	De acuerdo con la planificación del Viceministerio de Gestión Ambiental.

### Costo del PMAA

En la Tabla 7, se presenta el resumen de los costos del PMAA de acuerdo con la fase de ejecución del “**Proyecto Residencial Cacao Gardens**”, separando cuales medidas del PMAA son costos de inversión u operación del mismo y cuales serán asumidas por los promotores del “**Proyecto Residencial Cacao Gardens**”, como acciones que tendrán un carácter fundamentalmente ambiental.

**Tabla 7 Costo del PMAA.**

<b>PMAA</b>	<b>Fase de construcción</b>		<b>Fase de operación</b>	
	Costo de las medidas incluidas en la inversión	Costo de las medidas de carácter fundamentalmente ambiental	Costo de las medidas incluidas en la operación	Costo de las medidas de carácter fundamentalmente ambiental
Total por medida	RD\$ 570, 000.00		RD\$ 345, 000.00	
<b>Total PMAA</b>	<b>RD\$ 915, 000.00</b>			

De la Tabla 7, se desprende que el **“Proyecto Residencial Cacao Gardens”**, dispondrá para la ejecución del PMAA de un valor total de **RDS\$915,000.00**; de los cuales **RDS\$570,000.00** serán ejecutados en la fase de construcción y **RDS\$ 345,000.00** en la fase de operación.

De acuerdo con lo que establece el Artículo 47 de la Ley No. 64-00, Ley General de Medio Ambiente y Recursos Naturales, el responsable de la actividad, obra o proyecto, deberá rendir una fianza de cumplimiento por un monto equivalente al diez por ciento (10%) de los costos de las obras físicas o inversiones que se requieran para cumplir con el programa de manejo y adecuación ambiental.

### **Subprogramas del Plan de Manejo y Adecuación Ambiental durante la Fase de Construcción.**

#### **Subprograma de medidas para la protección, conservación y mejoramiento de la cobertura vegetal existente.**

Con la construcción del proyecto, se lotificará el área en 74 solares, se realizará un desbroce, se desmontará y limpiará el área donde se construirá las infraestructuras físicas, como las vías de comunicación, las áreas de servicios, entrada, que ocupará el **“Proyecto Residencial Cacao Gardens”**

En la actualidad está cubierta por malezas, pastos por lo que se crearán áreas verdes con plantas locales, que contribuyan a atenuar los impactos provocados a la cobertura vegetal.

#### **Objetivos:**

- Evitar que el desmonte y la limpieza se extienda más allá de lo que está diseñado en el **“Proyecto Residencial Cacao Gardens”**
- Crear áreas verdes con plantas nativas que contribuyan a atenuar los impactos acumulados a la biodiversidad, propiciar hábitats para la fauna y mitigar los procesos erosivos en los suelos.
- Proteger el ecosistema del drenaje pluvial en la parte sur.

#### **Medidas que integran este subprograma:**

- a) Delimitación y señalización de las áreas que serán desmontadas y limpiadas para la

construcción del “**Proyecto Residencial Cacao Gardens**”

- b) Revegetación de todos los espacios que serán ocupados por las áreas verdes y la costa arenosa con especies nativas.
- c) Protección de especies de la flora.

**Impactos a los que va dirigido la medida:**

- Cambios a la composición y estructura de los suelos por la creación de áreas verdes y jardinería.
- Desaparición de la cubierta de vegetación y la pérdida de poblaciones de plantas como resultado del desmonte y limpieza de la vegetación en la parcela.
- Cambios en la composición de la flora.
- Interferencia con el hábitat de la avifauna y herpetofauna.
- Cambios en la composición y la estructura de suelos por la creación de áreas verdes.
- Modificación del relieve.

**Lugar o punto de Impacto:** Área de la parcela que será construida.

**Tecnología de manejo y adecuación.**

**a.- Delimitación y señalización de las áreas que serán desmontadas y limpiadas para la construcción del “Proyecto Residencial Cacao Gardens”**

- Se colocará una cinta de señalización para delimitar las áreas que serán desmontadas y limpiadas.
- Se colocará una cerca en el límite sur de la parcela para mantener la franja de 30 metros hacia el drenaje pluvial y/o cañada.

**b.- Revegetación de todos los espacios que serán ocupados por las áreas verdes.**

Se realizarán las siguientes acciones:

1. Plantar especies nativas y endémicas como: palma real, *Roystoneahispaniolana*; mara, palma cana, *Sabalcausiarum*; entre otros.
2. Disponer de un Biólogo, un Agrónomo; Reclutar y entrenar al personal que se encargue de la siembra de las plantas y el manejo adecuado de las mismas.



3. Obtención de plantas endémica de la zona, preparar y acondicionar el terreno que será utilizado.

Pasos a seguir para la siembra de árboles:

- Realizar la siembra en la época de lluvia.
- Marcar en el terreno donde irá cada árbol. El marco de plantación a utilizar estará en función de las especies a plantar y se otros aspectos como calidad del suelo en cada punto, pendiente, especie en cuestión u otras condiciones puntuales que puedan existir.
- Limpiar en un círculo de no menos de 50 cm de diámetro el punto exacto donde va cada árbol.
- Una vez limpiado el sitio se procederá a hacer un hoyo, aunque hay que tener en cuenta el tamaño de las posturas del árbol a ser sembrado.

**c.- Protección de las especies de la flora:**

Los individuos que será necesario proteger se les colocarán una cerca alrededor de su tronco, para que no sean dañados por las acciones constructivas y puedan ser integrados al diseño de las áreas verdes.

**Personal requerido:**

- a) Obreros encargados de colocar las cintas para delimitar el área a desmontar y limpiar.
- b) Obreros encargados de realizar la revegetación.
- c) Obreros encargados de colocar la cerca.

**Apoyo logístico:**

- a) Cintas para delimitar las áreas a desmontar y limpiar.
- b) Herramientas para la revegetación.
- c) Material para construir la cerca.

**Responsable de ejecución:** Ingeniero Encargado de la obra.

### **Seguimiento de la medida**

#### **Parámetros de gestión:**

- a.- Comprobación de que la cinta esté colocada en las áreas que serán desmontadas y limpiadas.
- b.- Verificar que se realice la revegetación de todos los espacios que serán ocupados por las áreas verdes.
- c.- Verificar que se protejan las especies de la flora.

#### **Parámetro de indicador de seguimiento:**

- a.- Porcentaje de área a desbrozar que no fue delimitada.
- b.- Número de especies sembradas y de posturas logradas.
- c.- Número de individuos de la flora protegidas.

**Frecuencia:** Cada 4 meses.

**Registros necesarios:** Se habilitará un libro de registro para control de las medidas del PMAA con las incidencias que ocurran, tales como: áreas que no fueron delimitadas, número de especies sembradas y número de especies logradas.

**Norma para comprobar resultados:** No aplica.

**Medidas correctivas:** Después de dos meses de haber realizado la siembra se volverá a resembrar para garantizar una cobertura vegetal cuando se inicien las operaciones del “**Proyecto Residencial Cacao Gardens**”

#### **Subprograma de medidas para la contaminación por polvo, gases de combustión interna y afectaciones por ruido.**

Durante toda la fase de construcción del “**Proyecto Residencial Cacao Gardens**”, se trasladarán materiales para el relleno y construcción de la obra física, infraestructuras, proyecto inmobiliario, se botarán escombros y los restos de vegetación proveniente de la limpieza del sitio, se transportarán cargas de agregados y cualquier otro material suelto, por otra parte serán utilizados maquinarias pesadas y camiones que tendrán que transitar y trasladarse de un lugar a otro en las

áreas del “**Proyecto Residencial Cacao Gardens**”, y fuera de éste para realizar todas las acciones previstas en esta fase.

**Objetivos:**

- Evitar que por el tránsito de vehículos, maquinaria y equipos pesados por la parcela y las vías de acceso a ella se contaminen el aire por polvo en suspensión, provocando, molestias a los trabajadores, deterioro de los filtros de maquinarias y vehículos e interrupción de los procesos de fotosíntesis en las plantas.
- Evitar que durante el transporte de las diferentes cargas sueltas se derrame la carga en la vía, colocándole lonas a las cargas, se contamine el aire y se produzcan accidentes de tránsito.
- Evitar que durante las operaciones de los generadores eléctricos móviles, equipos y maquinarias aumenten los niveles de ruidos y emisiones.

**Medidas que integran este subprograma:**

- a.- Humedecer los caminos.
- b.- Cubrir los camiones y las pilas de materiales con lonas.
- c.- Control de velocidad para equipos y vehículos.
- d.- Mantenimiento preventivo a los generadores eléctricos móviles, equipos y vehículos.

**Impactos a los que van dirigidos las medidas:**

- Contaminación del aire por sólidos en suspensión provocada por las operaciones de los equipos pesados y emisiones.
- Afectación a la salud por ruido.
- Incremento del tránsito vehicular por la Vía de Acceso.

**Lugar o punto del impacto:** Área de la parcela, viales que le dan acceso, los camiones que trasladan el material.

**Tecnología de manejo y adecuación:**

**a.- Humedecer los caminos.**

Se humedecerán los caminos internos de la obra con un camión cisterna con regadera, una vez al día, y cuando fuese necesario.

**b. Cubrir los camiones y las pilas de materiales con lonas.**

- Se recubrirán los materiales transportados con una lona impermeable, fuerte, de primera calidad, con dimensiones acordes con la cama del camión y se cerrarán las compuertas de los camiones, cuando éstos se encuentren en los viales fuera del área del **“Proyecto Residencial Cacao Gardens”**
- Todos los materiales apilados dentro del sitio serán cubiertos con una lona con pesas, o similar, para evitar arrastres debido al viento.

**c.- Control de velocidad y establecimiento de horarios.**

- Se establecerá en los contratos con las empresas subcontratadas, el límite de velocidad de los camiones que trabajarán en el **“Proyecto Residencial Cacao Gardens”**, para poder transitar por las diferentes vías.

**d.- Mantenimiento de generadores eléctricos móviles, equipos y vehículos.**

Se establecerá en los contratos con las empresas subcontratadas, la obligatoriedad de realizar mantenimientos periódicos a los equipos, generadores eléctricos, vehículos y maquinarias utilizados para la construcción del **“Proyecto Residencial Cacao Gardens”**

**Personal requerido:**

- a.- Chofer del camión cisterna y ayudante.
- b.- Obreros.
- c.- Chóferes y ayudantes.
- d.- Mecánicos.

**Apoyo logístico:**

- a.- Camión cisterna con rociadores y manguera.

b.- Lona para cada camión y gastos de reparaciones de las mismas, lonas y pesas para tapar las pilas de almacenamiento de agregados y escombros.

**Responsable de ejecución:** Ingeniero Encargado de la obra.

**Seguimiento de la medida:**

**Parámetros de gestión:**

- a.- Verificación de que se realice el humedecimiento de los viales internos del campamento temporal y la obra.
- b.- Verificación de los camiones a la salida de los puntos de carga.
- c.- Verificación de que se cumplan los horarios y límites de velocidad.
- d.- Verificación de la realización del mantenimiento de acuerdo con el tipo de camiones, generadores eléctricos, equipos pesados, entre otros y las normas de fabricantes de estos equipos.

**Parámetro de indicador de seguimiento:**

- Partículas suspendidas (PST y PM-10,).
- Gases de combustión (SO<sub>x</sub>, NO<sub>x</sub>, CO<sub>2</sub>, CO)
- Niveles de ruido DB(A).

**Frecuencia:** Cada mes.

**Registros necesarios:** Se habilitará un de registro con los resultados de las mediciones de las partículas suspendidas, niveles de emisiones y niveles de ruido.

**Norma para comprobar resultados:**

Norma Ambiental de calidad del Aire (NA-AI-001-03). Norma Ambiental para la protección contra Ruidos (NA-RU-001-03) y Normas de especificaciones técnicas de cada equipo.

**Medidas correctivas:**

- Si los resultados de las mediciones están por encima de los límites permisibles, después de

un mes de aplicación de la medida, se aumentará a dos veces al día el humedecimiento de los caminos internos de la obra y se aplicarán sanciones a los chóferes que no cumplan con cubrir la carga con una lona cuando salgan de la parcela donde se esta construyendo el **“Proyecto Residencial Cacao Gardens”**

- Disminuir los límites máximos de velocidad establecidos.
- Si el ruido de los equipos pesados, camiones, patanas, generadores de electricidad móviles, etc., sobrepasa los límites máximos permisibles establecidos por los estándares para la protección contra ruidos y emisiones de gases de combustión interna, después de varios mantenimientos serán sustituidos por equipamiento en buen estado.

### **Subprograma para el tratamiento de los residuales líquidos domésticos durante la operación del “Proyecto Residencial Cacao Gardens”**

El “**Residencial Cacao Gardens**”, consiste en el desarrollo de un proyecto inmobiliario, basado en la lotificación de 74 solares para viviendas, los que generarán residuales, para lo cual será necesario construir un sistema de tratamiento de residuales líquidos mediante varios sistemas de digestores anaeróbicos de flujo ascendentes y luego descargara las aguas tratadas mediante un filtrante, los cuales serán instaladas y distribuidas en redes entre varias viviendas.

**Objetivos:** Tratar los residuales líquidos domésticos.

**Medida que integra este subprograma:** Construcción de varios sistemas de digestores anaeróbicos de flujo ascendentes y luego descargara las aguas tratadas mediante un filtrante.

**Impacto al que va dirigida la medida:** Posibilidad de contaminación de las aguas subterráneas por los residuales líquidos domésticos. (Fase de Operación).

**Lugar o punto del impacto:** Sistema de tratamiento de residuales líquidos.

**Tecnología de manejo y adecuación:**

**a.- Construcción de un sistema de tratamiento de residuales líquidos.**

Se construirá un sistema de tratamiento de residuales líquidos (Ver descripción del sistema de tratamiento de residuales líquidos en el Capítulo de Descripción del “**Proyecto Residencial Cacao Gardens**”, tomando en cuenta la permeabilidad del terreno. Para tales fines, cada unidad de tratamiento se fabricará incorporándole al hormigón un aditivo que actúa como material sellante que evite la infiltración de aguas hacia dentro y hacia fuera de las unidades de tratamiento anaeróbico.

**Personal requerido:** Trabajadores para construir la infraestructura e instalar el sistema de tratamiento de residuales líquidos.

**Apoyo logístico:** Equipamiento para la instalación de la red y sistema de tratamiento de aguas residuales, materiales para la construcción de la infraestructura, tuberías para las redes, trampas de grasas y registros.

**Responsable de ejecución:** Ingeniero Encargado de la obra Sanitaria

**Seguimiento de la medida**

**Parámetros de gestión:** Verificación que se construya el sistema de tratamiento de residuales con el diseño proyectado.

**Parámetros de seguimiento:** Los parámetros serán controlados en la fase de operación del “**Proyecto Residencial Cacao Gardens**”

**Frecuencias:** Trimestral

**Registros necesarios:** Se habilitará un libro de registro de cumplimiento de las medidas del PMAA, donde se reflejarán las incidencias del cumplimiento de la medida.

**Norma para comprobar resultado:** No aplica para esta fase.

**Medidas correctivas:** Rectificación si existieran modificaciones al “**Proyecto Residencial Cacao Gardens**”



### **Subprograma de medidas para el manejo de los desechos sólidos peligrosos y no peligrosos en la fase de construcción del “Proyecto Residencial Cacao Gardens”**

Durante el proceso de construcción del “**Proyecto Residencial Cacao Gardens**”, se realizarán acciones que generarán desechos sólidos peligrosos y no peligrosos, por efectos de los trabajos en la obra, escombros, envases de pinturas y solventes, entre otros. Además de los generados por la presencia de una fuerza de trabajo de 26 trabajadores y personal de apoyo en la obra.

#### **Objetivos:**

Evitar la contaminación del Medio Ambiente y los Recursos Naturales por deficiencias en el manejo de los desechos sólidos peligrosos y no peligrosos, dentro del área del “**Proyecto Residencial Cacao Gardens**”

#### **Medidas que integran este subprograma:**

- a.- Manejo de los desechos sólidos peligrosos.
- b.- Manejo de los desechos sólidos no peligrosos.

#### **Impacto al que va dirigida la medida:**

Contaminación de los suelos arenosos por la manipulación de los desechos sólidos peligrosos y no peligrosos del proceso constructivo.

**Lugar o punto del impacto:** Áreas donde se construirán las diferentes infraestructuras del “**Proyecto Residencial Cacao Gardens**”

#### **Tecnología de manejo y adecuación:**

- a.- Manejo de los desechos sólidos peligrosos.

El manejo de los desechos peligrosos será el siguiente:

- Las baterías, las latas de pinturas entre otros, se almacenarán, se agruparán y cuando se tenga una cantidad considerable, o cuando termine el proyecto, se dispondrá los residuos. Las baterías se regresarán al suplidor y los restos que realizara mediante las empresas que

dan servicios para la disposición de los mismos.

- La retirada del “**Proyecto Residencial Cacao Gardens**”, de este tipo de residuos sólidos peligrosos por su escaso volumen tendrá una sola salida, al final del proyecto en su etapa de construcción.

#### **b.- Manejo de los desechos sólidos no peligrosos.**

El manejo de los desechos no peligrosos será el siguiente:

- Desechos producto del descapote: Los desechos producto del descapote (cepas, raíces, material estéril y demás elementos) se cargarán en camiones y se transportarán al vertedero municipal.
- Escombros: Los escombros resultados de vaciados o elementos de concreto de los prefabricados se almacenarán se recogerán con palas mecánicas o a mano y se transportarán en camiones con una lona que recubra el contenido para evitar su dispersión en el trayecto al vertedero municipal.
- Desechos sólidos domésticos: Se colocarán tanques de 55 galones pintados de amarillo y señalizados, la basura será retirada por obreros del “**Proyecto Residencial Cacao Gardens**”, y dispuesta en el vertedero municipal.
- La retirada del proyecto de los desechos sólidos no peligrosos por su volumen tendrá una frecuencia semanal

**Personal requerido:** 1 a 2.- obreros para la recolección de los residuos sólidos.

#### **Apoyo logístico:**

- a.- Envases para el almacenamiento de los desechos sólidos peligrosos y materiales (cemento y arena para hacer mezcla para su confinamiento).
- b.- Tanques de 55 galones para el almacenamiento de los desechos sólidos domésticos.
- c.- Herramientas, camiones, pala mecánica, etc.

**Responsable de ejecución:** Ingeniero Encargado de la obra.

#### **Seguimiento de la medida**

**Parámetros de gestión:** Verificación de que se recolecten, se traten y almacenen correctamente los desechos sólidos peligrosos y no peligrosos del proceso constructivo en la obra.

**Parámetro de indicador de seguimiento:** Porcentaje de basura no manejada adecuadamente.

**Frecuencia:** Semanal.

**Registros necesarios:** Se habilitará un libro de registro para el control del volumen de los desechos generados y la frecuencia de su recogida y traslado al vertedero municipal.

**Norma para comprobar resultados:** Norma para la Gestión Ambiental de Residuos Sólidos no Peligrosos (NA-RS-001-03). Norma de diseño del **“Proyecto Residencial Cacao Gardens”**

**Medidas correctivas:** Se rectificará cualquier procedimiento que no se realice de acuerdo con lo que se indica para el cumplimiento de las medidas de este subprograma.

**Subprograma de medidas para garantizar el manejo de los desechos sólidos domésticos en la fase de operación del “Proyecto Residencial Cacao Gardens”**

El **“Proyecto Residencial Cacao Gardens”**, generará 4 ton/día de desechos sólidos domésticos, que serán retirados por el ayuntamiento municipal para ser llevados al vertedero.

**Objetivos:** Evitar la contaminación del Medio Ambiente y los Recursos naturales por deficiencias en el manejo de los desechos sólidos dentro del área del **“Proyecto Residencial Cacao Gardens”**

**Medidas que integran este subprograma:** Construcción de un área para el almacenamiento temporal de los desechos sólidos domésticos.

**Impacto al que va dirigida la medida:** Posibilidad de incremento de plagas de vectores por el mal manejo de los desechos sólidos domésticos, durante la fase de operación del **“Proyecto Residencial Cacao Gardens”**

**Lugar o punto del impacto:** Zona de transferencia.

**Tecnología de manejo y adecuación:**

**a.- Construcción de un área para el almacenamiento temporal de los desechos sólidos domésticos.**

En la zona de servicios se construirá un área cerrada con piso, paredes y techos de hormigón fácilmente lavables y canalización de desagüe, la cual estará camuflajeada con seto vivo.

**Personal requerido:**

a.- Técnicos para la construcción del área para el almacenamiento temporal de los desechos sólidos domésticos.

**Apoyo logístico:**

a.- Materiales para la construcción (cemento, bloques, pintura, entre otros)

**Responsable de ejecución:** Ingeniero Encargado de la obra.

**Seguimiento de la medida**

**Parámetros de gestión:** Verificación de que se haya construido el área de almacenamiento temporal.

**Parámetro de indicador de seguimiento:** Se medirá en la fase de operación del “**Proyecto Residencial Cacao Gardens**”

**Frecuencia:** Cada mes durante el primer año.

**Registros necesarios:** Se llevará el control del cumplimiento de los parámetros de diseño, lo que se anotará en el libro de registro de cumplimiento del PMAA.

**Norma para comprobar resultados:** Norma de diseño del “**Proyecto Residencial Cacao Gardens**”

**Medidas correctivas:** Se rectificará cualquier parámetro de diseño que no se haya ejecutado de acuerdo con el “**Proyecto Residencial Cacao Gardens**”

**Subprograma de medidas de compensación social durante la fase de construcción del “Proyecto Residencial Cacao Gardens”**

Como elementos para la compensación a las comunidades del entorno del proyecto y en particular la comunidad de Los Cacaítos, Fantino, el promotor del “**Proyecto Residencial Cacao Gardens**”, desarrollará toda una serie de acciones que redundarán en su beneficio. Estas actividades estarán vinculadas a la contratación de fuerza de trabajo y a la formación que se les puede dar a los trabajadores que viven en estas comunidades, para adiestrarlos en diferentes oficios de apoyo para la construcción del proyecto como son: ayudantes de carpinteros, albañiles, plomeros, pintores, electricista, entre otros.

**Objetivos:**

- Mejorar la calidad de vida de los pobladores de Los Cacaítos, Municipio San Cristóbal.
- Mejorar el poder adquisitivo de los trabajadores que participarán en la construcción del “**Proyecto Residencial Cacao Gardens**”
- Mejorar la capacitación y el nivel educacional de los trabajadores que pueden ser contratados en las comunidades de Los Cacaítos, que los preparará para trabajar en la construcción y para ser contratados en futuras obras.

**Medidas que integran el subprograma:**

- a.- Contratación de mano de obra para la construcción de las obras.
- b.- Adiestramiento de los trabajadores seleccionados.

**Lugar o punto del impacto:** Comunidades de Los Cacaítos.

**Impactos a los que va dirigida la medida:**

- Creación de empleos temporales.
- Mejoramiento de la calidad de vida y del poder adquisitivo de los trabajadores que construirán el proyecto inmobiliario “**Proyecto Residencial Cacao Gardens**”

- Incentivo al fortalecimiento del empleo indirecto e informal en Los Cacaítos.

**Tecnología de manejo y adecuación:**

**a.- Contratación de mano de obra para la construcción de las obras del “Proyecto Residencial Cacao Gardens”**

Esta medida busca poner en marcha una política de contratación de mano de obra no calificada a partir de una base de datos de los solicitantes y selección para la contratación y por último un sistema de información que indique en las comunidades de Los Cacaítos, de los empleos disponibles.

Base de datos: El encargado de recursos humanos creará una base de datos que registre la información suficiente (hoja de vida) de todas las personas que potencialmente pueden acceder a un empleo en la obra del **“Proyecto Residencial Cacao Gardens”**

Selección para contratación: Los Ingenieros Encargados de Infraestructura, Edificaciones y de Movimiento de Tierra, tramitarán su necesidad de trabajadores con sus especificaciones, y con la base de datos de los aspirantes a laborar en la construcción del **“Proyecto Residencial Cacao Gardens”**

Los Ingenieros Encargados y el Encargado de Recursos Humanos seleccionarán los trabajadores que se contratarán.

Los criterios para la contratación serán los siguientes: Que sea apto para ejecutar el trabajo para el cual se necesita, residir preferiblemente en las comunidades de Los Cacaítos, reconocida solvencia moral.

Sistema de información: Para la contratación del personal no especializado se establecerá un sistema de información en las comunidades de Los Cacaítos, para convocar a los interesados, para que todos puedan tener oportunidades de acceder a participar en la selección.

Este sistema de información lo creará el Encargado de Recursos Humanos, donde se explicará los puestos vacantes, los requisitos para optar por los mismos, como acceder a los formularios de solicitud, donde acudir para ingresar en la base de datos, tiempos máximos para ingresar en la base de datos, la forma de selección, etc.

**b.- Adiestramiento de los trabajadores seleccionados.**

La medida pretende poner en marcha una política de capacitación de mano de obra no calificada a partir de la base de datos de los trabajadores contratados.

Base de datos: El Encargado de Recursos Humanos, a partir de la base de datos creada para la contratación de la fuerza de trabajo y las necesidades planteadas por los Ingenieros Encargados de Infraestructura, Edificaciones y de Movimiento de Tierra, identificará las diferentes actividades en las que hay que desarrollar la capacitación.

Estructuración de los grupos por tareas a desempeñar: El Encargado de Recursos Humanos estructurará los grupos a partir de las actividades que se desempeñarán en la construcción del **“Proyecto Residencial Cacao Gardens”**

Adiestramiento: Se impartirá el adiestramiento de forma práctica. El adiestramiento incluirá los aspectos de los procedimientos constructivos, uso de las herramientas y materiales; así como los medios de seguridad y protección.

**Personal requerido:**

- a.- Técnico de recursos humanos.
- b.- Maestros de los diferentes oficios.

**Apoyo logístico:**

- a.- Material de oficina para crear la base de datos.
- b.- No aplica.

**Responsable de ejecución:** Ingeniero Encargado de la obra y de Recursos Humanos.

**Seguimiento de la medida:**

**Parámetros de gestión:**

- Verificación de que se contrata a los pobladores de las comunidades de Los Cacaítos.
- Verificación de que se realizan los adiestramientos.

**Parámetro de indicador de seguimiento:**

- Número de trabajadores contratados de las comunidades de Los Cacaítos.
- Número de trabajadores adiestrados y temas impartidos.

**Frecuencias:** Cada cuatro meses.

**Registros necesarios:** Establecer un registro de control de los resultados de la contratación, reflejando los lugares de procedencia de los trabajadores y número de trabajadores adiestrados.

**Norma para comprobar resultado:** No aplica.

**Medidas correctivas**

- Se rectificará si no existen causas justificadas, la contratación a los pobladores de las comunidades de Los Cacaítos.
- Se volverán a realizar los adiestramientos si los trabajadores no muestran destreza en el desempeño de sus labores.

**Subprogramas del Plan de Manejo y Adecuación Ambiental durante la Fase de Operación.**

**Subprograma de medidas para la conservación y mejoramiento de la cobertura vegetal creada.**

La creación de las áreas verdes, jardines con especies nativas y endémicas de la zona, atenúan los impactos acumulados sobre la biodiversidad, propician hábitats para el retorno de la fauna.



**Objetivos:**

- Mantener en buen estado las áreas verdes creadas.
- Informar a los trabajadores, residentes y visitantes sobre la importancia de proteger la flora y la vegetación.

**Medidas que integran este subprograma:**

- a.- Mantenimiento de las áreas verdes y de la vegetación del proyecto.
- b.- Colocar carteles para identificar la vegetación y la flora y darles mantenimiento.

**Impacto al que va dirigido la medida:**

Posibilidad de deterioro de las áreas verdes por falta de mantenimiento y cuidado.

**Lugar o punto de Impacto:**

Áreas verdes y vegetación del entorno.

**Tecnología de manejo y adecuación:**

**a.- Mantenimiento de las áreas verdes y la vegetación del entorno al “Proyecto Residencial Cacao Gardens”**

En la jardinería, áreas verdes y vegetación del entorno al proyecto se continuarán utilizando las especies que fueron sembradas en la creación de las áreas verdes como: palma real, *Roystonea hispaniolana*; palma cana, *Sabal causiarum*; caoba *Swietenia mahagoni* , entre otros.

**b.- Colocar carteles para identificar la vegetación y la flora y darles mantenimiento.**

- Se colocarán carteles con las especies de plantas con su nombre científico y vulgar, además de sus propiedades.
- Los carteles se pondrán en las plantas que se encuentren más visibles desde los caminos peatonales.
- Los materiales para colocar los carteles serán duraderos y las letras serán bien visibles y en diferentes idiomas.

**Personal requerido:**

- a.- Obreros para dar mantenimiento a las áreas verdes.
- b.- Obreros para colocar carteles en las áreas verdes y darles mantenimiento.

**Apoyo logístico:**

- a.- Herramientas para realizar la resiembra y posturas de las especies antes señaladas.
- b.- Herramientas para colocar los carteles y materiales para dar mantenimiento.

**Responsable de ejecución:** Encargado de Mantenimiento del “**Proyecto Residencial Cacao Gardens**”

**Parámetros de gestión:**

- a.- Verificar la supervivencia de las posturas.
- b.- Verificación del mantenimiento de los carteles y efectividad de los mismos.

**Parámetro de indicador de seguimiento:**

- a.- Número de especies resembradas.
- b.- Número de carteles colocados.

**Frecuencia:** Semestral.

**Registros necesarios:** Se habilitará un registro para el control de las medidas del PMAA, con las anotaciones de evolución de las posturas y su supervivencia, el número de carteles colocados y tipos de especies.

**Norma para comprobar resultados:** No procede.

**Medidas correctivas:** Se ampliará el plan de resiembra.

**Subprogramas de medidas para el control del uso de productos químicos**

Debido a la acumulación de desechos se incrementa la existencia de plagas. Por otra parte, para controlar las plagas en las áreas verdes y jardines se utilizarán herbicidas y plaguicidas para su control, los cuales tendrán efecto no nocivo a la salud, considerados amigable al medio ambiente y biodegradable.

**Objetivos:** Controlar las plagas y poblaciones de vectores utilizando métodos sostenibles de control que disminuyan las posibles afectaciones a la flora, la fauna y la salud del hombre.

**Medidas que integran este subprograma:**

a.- Control de vectores y de plagas.

**Impactos a los que van dirigidos la medida:**

- Posibilidad de afectación a la fauna terrestre por el uso de insecticidas, que no sean biodegradable y amigable al medio ambiente.
- Posibilidad de incremento de plagas de vectores por el mal manejo de los desechos sólidos.

**Lugar o punto de Impacto:** Áreas verdes, jardines, área de transferencia de desechos sólidos.

**Tecnología de manejo y adecuación:**

a.- Control de vectores y de plagas.

Se llevará un programa de fumigación preventiva en todas las áreas del “**Proyecto Residencial Cacao Gardens**”

Usualmente para el control de vectores se utiliza la lucha química como opciones disponibles para el control de mosquitos, moscas, cucarachas y roedores, aunque es conocido desde hace tiempo el efecto nocivo que puede tener para la salud humana y animal, el empleo irracional de los insecticidas y otros venenos o productos químicos similares.

Para la elección de un insecticida para el control de los mosquitos, moscas y cucarachas (según el Manual de Bayer para el control de plagas) se debe valorar lo siguiente:

- Grado de toxicidad para el hombre y/o animales domésticos, silvestres o medio ambiente en general.
- Hábitos de la plaga a controlar (diurnos, nocturnos, hematófagos, etc.).
- Grados de penetración frente a superficies de diversa textura (madera cepillada, en bruto, cemento, etc.).
- Estabilidad frente a la radiación solar, álcalis (superficies encaladas), ácidos, materia

orgánica y otros factores similares.

- Facilidades para su preparación y/o aplicación.
- Efecto expulsivo.
- Efecto instantáneo.
- Efecto residual.

Estrategias para el uso de los insecticidas (según el Manual de Bayer para el control de plagas):

- El insecticida debe ser aplicado en aquellos lugares de reproducción de los insectos (basureros, aguas estancadas, etc.), de alimentación (granos, cueros) o de refugios (techos, vigas, ventanas, follaje, etc., razón por lo cual es básico conocer sus hábitos de vida.
- Repetir la aplicación de acuerdo con el ciclo biológico del insecto.
- El insecticida no debe retirarse de las superficies tratadas permitiendo así el máximo de tiempo de exposición entre el producto y el insecto.
- Modificar el ambiente de manera tal de crearles un medio poco favorable para su desarrollo (tratamiento de desperdicios, poda de ramas, etc.).
- Respetar las instrucciones indicadas por el fabricante en cuanto a preparación, dosis y aplicación.

Estrategias para el uso de los rodenticidas (según el Manual de Bayer para el control de plagas):

- Buscar señales de presencia/actividad de roedores (fecales, manchas de orina, pelos, huellas, materiales o alimentos roídos para colocar los rodenticidas.
- Tapar el paso de los roedores
- Eliminar los alimentos que estén a su alcance.
- Cortar las hierbas y malezas que están alrededor de las construcciones, en una franja de 2 m de ancho.
- Colocar el rodenticidas siempre escondido en una caja cebadora de dos entradas con la formulación y cantidad suficiente para evitar un buen consumo y de forma tal que sea comido por animales domésticos o de la fauna silvestre.
- Una vez eliminados los roedores se realizará una limpieza total del recinto tratado.

Otro de los métodos de control a emplear es el uso de medios biológicos, como bio-preparados a base de bacterias y hongos patógenos, parásitos específicos, biorreguladores, depredadores y otros tipos de reguladores naturales. Entre las ventajas de este tipo de tratamiento tenemos:

- La no-contaminación del medio ambiente con su aplicación.
- Su baja o inexistente toxicidad.
- Se evita la aparición de la “insecto-resistencia”.

Para el control de ratas y ratones el uso de “cebos” tratados con un agente biológico contaminante, resulta unas de las tecnologías más reciente e inocuas para otras especies y el hombre.

El uso de este método tiene un efecto prolongado desde el punto de vista biológico, sobre las poblaciones de roedores, por lo que se pueden abaratar los costos con su empleo al alargar los ciclos de tratamientos, a la vez que se optimiza la eficiencia de los mismos.

**Personal requerido:**

Personal de la empresa contratada para asesorar en el control de vectores.

**Apoyo logístico:**

- Equipos de fumigación.
- Medios de protección (guantes, mascarillas, botas, gafas, overoles, entre otras).
- Productos para las aplicaciones.

**Responsable de ejecución:** Encargado de Mantenimiento del “**Proyecto Residencial Cacao Gardens**” y empresa contratada para realizar las aplicaciones, la cual estará autorizada por el Ministerio de Medio Ambiente y Recursos Naturales.

**Seguimiento de la medida**

**Parámetros de gestión:** Verificación de que se realicen las aplicaciones y de los resultados obtenidos.

**Parámetro de indicador de seguimiento:**

- Número de plagas o vectores no controlados.
- Cantidad y tipo de productos utilizados.

**Frecuencia:** Semestral.

**Registros necesarios:** Se habilitará un libro de registro de control con las aplicaciones de rutinas y por plagas, productos utilizados, tipo de plaga, entre otros.

**Norma para comprobar resultados:** No aplica.

**Medidas correctivas:** Si continuarán las plagas y vectores se rectificará la eficacia de los controles utilizados.

**Subprograma de medidas para garantizar el tratamiento de los residuales líquidos**

Las aguas residuales que son generados en áreas de servicios, del “**Proyecto Residencial Cacao Gardens**”, irán a un sistema de tratamiento de residuales líquidos, cuyo funcionamiento debe ser eficiente para evitar la contaminación de las aguas subterráneas.

**Objetivos:** Garantizar el tratamiento de los residuales líquidos domésticos.

**Medidas que integran este subprograma:** Mantenimiento al sistema de tratamiento de los residuales líquidos domésticos.

**Impacto al que va dirigida la medida:** Posibilidad de contaminación de las aguas subterráneas por los residuales líquidos domésticos.

**Lugar o punto del impacto:** Sistema de tratamiento de residuales líquidos.

**Tecnología de manejo y adecuación:**

- Se realizarán inspecciones cada seis meses a todos los elementos del sistema de

tratamiento de residuales líquidos.

- Se les dará mantenimiento a los registros, trampas de grasas.
- Se realizará el control y reparación de fugas en las tuberías.
- Se realizarán controles de calidad del agua al efluente tratado de los parámetros que se relacionan en la Tabla a continuación.

**TablaNo.8.** Parámetros a controlar en el efluente del sistema de tratamiento.

Parámetros	Elementos	Frecuencia
Físicos	Color, pH, sólidos totales, flotantes y disueltos, olores.	Semestral durante el primer año.
Químicos	Fósforo, NH <sub>3</sub> -N, Cloro residual	
Bacteriológicos	DBO, coliformes totales y fecales y	

**Personal requerido:** Trabajadores encargados de realizar los mantenimientos al sistema de tratamiento de residuales líquidos.

**Apoyo logístico:** Financiamiento para la realización del mantenimiento del sistema de tratamiento, registros, trampas de grasas y control de fugas en las tuberías.

**Responsable de ejecución:** Encargado de Mantenimiento.

### Seguimiento de la medida

**Parámetros de gestión:** Verificación de que se realice el mantenimiento al sistema de tratamiento de los residuales líquidos domésticos.

#### Parámetros de seguimiento:

- pH
- DBO<sub>5</sub> (mg/l)
- DQO (mg/l)
- SS (mg/l)
- ST (mg/l)
- Coliformes totales (ud/100 ml)
- Cloro residual (mg/l)
- Olores
- Aceites y grasas (mg/l)

**Frecuencias:** Semestral durante el primer año.

**Registros necesarios:** Establecer un registro de control del cumplimiento de las medidas y de los resultados de las mediciones de la calidad del agua de los parámetros de indicador de seguimiento en el efluente del sistema de tratamiento.

**Norma para comprobar resultado:** Norma Ambiental sobre Calidad del Agua y Control de Descargas. (NA-AG-001-03).

**Medidas correctivas:** Si los resultados del control del efluente dan por encima de lo establecido por la NA-AG-CC-01, se realizará una inspección general del sistema con el personal técnico de la empresa encargado de su montaje.

#### **5.2.3.4.- Subprograma de medidas para el manejo de los desechos sólidos peligrosos y no peligrosos.**

En la operación del “**Proyecto Residencial Cacao Gardens**”, se generarán un estimado 4 ton/día de desechos sólidos. Los desechos serán generados en las viviendas de los 146 solares, las áreas comunes, jardines y áreas verdes, entre otros.

Una de las actividades de mantenimiento que se realizará en las instalaciones, es la poda de las matas, con el objetivo de eliminar las ramas y hojas secas.

Por otra parte se considerará desechos sólidos peligrosos tales como: envases de sustancias químicas utilizadas en el mantenimiento (latas de pintura y barniz, envases plástico de disolventes) y baterías, entre otros, que deben tener su manejo y disposición.

#### **Objetivos:**

- Evitar la contaminación de los suelos por deficiencias en el manejo de los desechos sólidos peligrosos y no peligrosos dentro del área del “**Proyecto Residencial Cacao Gardens**”
- Proliferación de vectores.



- Evitar la contaminación del suelo, por deficiencias en la gestión de los residuos de la poda.
- Evitar la contaminación visual negativo por deficiencias en el manejo de los residuos sólidos que se generarán en la limpieza de la playa.
- Evitar la contaminación del suelo y de las aguas subterráneas por mal manejo de residuos oleosos.

**Medidas que integran este subprograma:**

a.- Manejo de los desechos sólidos peligrosos y no peligrosos.

**Impacto al que va dirigida la medida:**

- Posibilidad de incremento de plagas de vectores por el mal manejo de los desechos sólidos.
- Posible contaminación del suelo y las aguas subterráneas por el mal manejo de residuos oleosos.

**Lugar o punto de Impacto:** Área de almacenamiento temporal, entre otros.

**Tecnología de manejo y adecuación:**

**a.- Manejo de los desechos sólidos peligrosos y no peligrosos.**

Manejo de los desechos sólidos domésticos:

- La basura dispuesta en los contenedores; procedentes de los edificios y de los zafacones colocados en diversas áreas del “**Proyecto Residencial Cacao Gardens**”, serán almacenadas temporalmente en el área destinada para esta función hasta que sea retirada por el ayuntamiento municipal y llevado al vertedero municipal de Fantino.

Manejo de los residuos de la poda:

- Recolección de los residuos de la poda de forma manual.
- Traslado en fundas de polietileno de forma manual.
- Los residuos de la poda serán colocados en el área de almacenamiento temporal para ser retirados por el camión del ayuntamiento y llevados al vertedero municipal de Fantino.

Manejo de los desechos sólidos peligrosos:

Envases de sustancias químicas utilizadas en el mantenimiento (latas de pintura y barniz, envases plástico de disolventes), control de plagas en las áreas verdes y edificaciones y residuos oleosos procedentes de los equipos pesados durante la construcción.

- Los envases y las baterías se regresarán al proveedor en la mayor medida y no se podrán dar a terceros, ni a los trabajadores.
- **Los residuos oleosos** serán retirados por un gestor autorizado por la MIMARENA, para tales fines. Se almacenarán en tanques de 55 galones.
- **Las baterías usadas:**  
Se retornará al suplidor, en otro caso, se coordinará con empresa especializada y acreditada por el Ministerio de Medio Ambiente y Recursos Naturales para la recogida y disposición final.

**Personal requerido:** Obreros para realizar la recogida de desechos en todas las áreas del proyecto.

**Apoyo logístico:** Bolsas plásticas y zafacones y contenedores para los desechos, carretillas, rastrillos, entre otros.

**Responsable de ejecución:** Gerente de Mantenimiento del “**Proyecto Residencial Cacao Gardens**”, y empresas encargadas de la recogida y disposición de los desechos.

**Seguimiento de las medidas**

**Parámetros de gestión:**

- Verificación de que se recolecten y almacenen correctamente los desechos sólidos domésticos, de la poda y de la limpieza, de acuerdo a lo dispuesto en las instrucciones para realizar la medida.
- Verificación que no se encuentren basuras regadas en las instalaciones y vías internas del “**Proyecto Residencial Cacao Gardens**”
- Se verificará si existe proliferación de moscas y roedores por efecto de residuos sólidos

almacenados.

- Verificación de que la limpieza sea realizada con rastrillos.
- Verificación de que no se encuentren residuos de la limpieza.

**Parámetro de indicador de seguimiento:** Porcentaje por tipo de basura no manejada adecuadamente.

**Frecuencia:** Semestral durante el primer año.

**Registros necesarios:** Se habilitará un libro de registro para el control del volumen de los desechos generados y la frecuencia de su recogida por empresas especializadas para el reciclaje.

**Norma para comprobar resultados:** Norma para la gestión ambiental de residuos sólidos no peligrosos (NA-RS-001-03).

**Medidas correctivas:** Si se verifica una incorrecta disposición de residuos sólidos dentro del “**Proyecto Residencial Cacao Gardens**”, a pesar de la aplicación de las medidas, se volverá a capacitar el personal.

#### **Subprograma de medidas para la gestión de mantenimiento**

En el “**Proyecto Residencial Cacao Gardens**”, se mantendrá el paisaje y la imagen natural del entorno, y por consiguiente habrá una gestión de mantenimiento durante su operación.

**Objetivos:** Lograr alargar la vida útil de las instalaciones y una imagen que se inserte en el paisaje natural del “**Proyecto Residencial Cacao Gardens**”

**Medidas que integran este subprograma:** Gestión de mantenimiento de las instalaciones del “**Proyecto Residencial Cacao Gardens**”

**Impacto al que va dirigido la medida:** Posibilidad de deterioro de la imagen del “**Proyecto Residencial Cacao Gardens**”, por falta de mantenimiento de las infraestructuras comunes.

**Lugar o punto del impacto:** Todas las instalaciones del “Proyecto Residencial Cacao Gardens”

**Tecnología de manejo y adecuación:**

**a.- Gestión de mantenimiento de las instalaciones del “Proyecto Residencial Cacao Gardens”**

**Sistema de drenaje pluvial:**

- Dar mantenimiento periódico a las cunetas, azoteas e imbornales para eliminar todas las partículas sólidas que se encuentran decantadas en el fondo para evitar obstrucciones y puntos donde se pueda acumular el agua de lluvia. Se realizarán mensualmente inspecciones y limpiezas de los registros y alcantarillas y después de intensas precipitaciones y ante la amenaza de un ciclón.

**Sistema de abastecimiento de agua potable:**

Para evitar estos fallos se debe:

- Revisión periódica de todas las líneas.

Estos fallos se detectan:

- Pérdida de presión en diferentes puntos.
- Localización de lugares húmedos no usuales.
- Falta de presión de entrada.

La reacción inmediata ante estos fallos debe ser:

- Excavación de la zona afectada.
- Independizar la zona de la avería y proceder a su reparación inmediata.

**Personal requerido:** Personal de mantenimiento.

**Apoyo logístico:**

- Grifería, bombillos y otras piezas de repuesto, herramientas, entre otras.
- Herramientas para realizar el mantenimiento.
- Financiamiento para el mantenimiento.

**Responsables de ejecución:** Encargado de Mantenimiento del “**Proyecto Residencial Cacao Gardens**”

**Seguimiento de la medida:**

**Parámetros de gestión:** Verificar que se realicen los mantenimientos.

Parámetros de indicador de seguimiento:

- Resultado de los reportes de averías.
- Controles de los mantenimientos realizados.

**Frecuencias:** Semestral.

**Registros necesarios:** Se habilitará un libro de registro de control con los resultados de los reportes de averías y mantenimientos realizados.

**Norma para comprobar resultado:** No aplica.

**Medidas correctivas:** Corregir de inmediato cualquier incumplimiento de las instrucciones dadas para los mantenimientos de drenaje pluvial, suministro de agua potable, entre otros.

**Subprograma de medidas para la gestión y manejo de recursos**

**Introducción:** La fuente de abastecimiento de agua potable será a través de INAPA y la energía eléctrica a través de EDESUR.

**Objetivos:** Establecer una política para disminuir el consumo de energía y de agua potable que será utilizado y establecer un control por el “**Proyecto Residencial Cacao Gardens**”

**Medidas que integran este subprograma:**

- a.- Prácticas para el ahorro de agua.
- b.- Prácticas para el ahorro de energía.

**Impactos a los que va dirigida la medida:**

- Aumento del consumo de agua.
- Aumento del consumo de energía eléctrica.

**Lugar o punto de Impacto:** Acueductos, sistema de generación de energía del “**Proyecto Residencial Cacao Gardens**”

**Tecnologías de manejo y adecuación:**

**a.- Prácticas para el ahorro de agua.**

- Verificación de las válvulas de cierre automático en los inodoros, las duchas eficientes (de baja presión), los lavamos con grifería con reductores de flujo, entre otros.
- Controles a los operadores que realizan las operaciones manuales de apertura y cierre de las llaves de paso.
- Controles de fugas de agua en la tubería.
- Incentivar a los propietarios a la práctica de las medidas antes mencionadas.

**b.- Prácticas para el ahorro de energía.**

- Sistema de alumbrado con bombillas de neón con fotoceldas en áreas públicas.
- Uso de bombillos de bajo consumo en áreas públicas.
- Revisión adecuada de amperajes en cada línea.
- Incentivar a los propietarios a la práctica de las medidas antes mencionadas.

**Personal requerido:**

a.- Obreros que realizarán los mantenimientos y llevarán los controles de consumo de energía y de agua

**Apoyo logístico:**

a.- Repuesta de INAPA para la verificación de fugas en las casas.

b.- Bombillos de bajos consumos, entre otros.

**Responsable de ejecución:** Gerente de Mantenimiento del “**Proyecto Residencial Cacao Gardens**”

**Seguimiento de la medida**

**Parámetros de gestión:**

- a.- Verificar que se realicen los controles para la aplicación de estas medidas
- b.- Verificar que se realicen las prácticas para el ahorro de agua.
- c.- Verificar que se realicen las prácticas para el ahorro de energía.

**Parámetro de indicador de seguimiento:**

- a.- Consumo agua en m<sup>3</sup>/día.
- b- Consumo de energía en KW/h.

**Frecuencia:** Semestral.

**Registros necesarios:** Se habilitará un registro de control de las medidas de control del PMAA, donde se recogerá todos los resultados de los controles de los consumos por áreas y los resultados de las evaluaciones anuales.

**Norma para comprobar resultados:** No aplica.

**Medidas correctivas:**

- Se realizarán inspecciones a los sistemas de distribución si a pesar de las medidas tomadas se excede el consumo de agua previstos en 2 facturas seguidas, buscando fugas y salideros.
- Se realizarán inspecciones a los sistemas de distribución de energía para detectar cualquier fallo del sistema, si a pesar de las medidas tomadas se excede el consumo de energía previstos en 2 facturas seguidas, buscando las fallas eléctricas.

**Subprograma de medidas de compensación social**

Como elementos para la compensación de las comunidades del entorno del “**Proyecto Residencial Cacao Gardens**”, en particular las comunidades de Los Cacaítos, los promotores del “**Proyecto Residencial Cacao Gardens**”, van a desarrollar una serie de acciones que redundarán en beneficio

de los pobladores de estas comunidades. Estas actividades estarán vinculadas a la contratación de fuerza de trabajo permanente, sin contar las que podrán generarse por los dueños de los lotes.

**Objetivos:**

- Mejorar la calidad de vida de los pobladores de Los Cacaítos, Municipio San Cristóbal, entre otras.
- Mejorar el poder adquisitivo de los trabajadores que participarán como empleados para prestar servicios durante la operación del **“Proyecto Residencial Cacao Gardens”**

**Medidas que integran este subprograma:**

a.- Contratación de mano de obra para la fase de operación del **“Proyecto Residencial Cacao Gardens”**

**Impactos a los que va dirigidos las medidas:**

- Creación de puestos de trabajo permanente.
- Mejoramiento de la calidad de vida y del poder adquisitivo de los trabajadores que laborarán en el **“Proyecto Residencial Cacao Gardens”**

**Lugar o punto de Impacto:** Comunidades de Los Cacaítos.

**Tecnologías de manejo y adecuación:**

a.- Contratación de mano de obra para la fase de operación del **“Proyecto Residencial Cacao Gardens”**

La medida en cuestión busca poner en marcha una política de contratación de mano de obra no calificada a partir de: informar a las comunidades de Los Cacaítos, entre otras, de los intereses del **“Proyecto Residencial Cacao Gardens”**, la creación de una base de datos de los solicitantes y la selección para la contratación, para la fase de operación del mismo.



Sistema de información: Para la contratación del personal no especializado se informará a los pobladores, en particular a las mujeres, de las comunidades de Los Cacaítos, entre otras, para que puedan tener oportunidades de acceder a participar en la selección.

Se informará de los puestos existentes, los requisitos para optar por los mismos, como acceder a los formularios de solicitud, donde acudir para ingresar en la base de datos, tiempos máximos para ingresar en la base de datos, la forma de selección, etc.

Selección para contratación: Los promotores del “**Proyecto Residencial Cacao Gardens**”, de acuerdo con las necesidades seleccionaran los aspirantes a laborar en el proyecto.

Los criterios para la contratación serán los siguientes: Que sea apto para ejecutar el trabajo para el cual se necesita y residir preferiblemente en las comunidades de Los Cacaítos, entre otras, reconocida solvencia moral.

**Personal requerido:** Personal designado por el Encargado Recursos Humanos del “**Proyecto Residencial Cacao Gardens**”

**Apoyo logístico:** material de oficina para crear la base de datos.

**Responsable de ejecución:** Encargado Recursos Humanos del “**Proyecto Residencial Cacao Gardens**”

**Seguimiento de la medida**

**Parámetros de gestión:** Verificar que se contraten pobladores, de las comunidades de Los Cacaítos, entre otras.

**Parámetro de indicador de seguimiento:** Número de trabajadores contratados de las comunidades de Los Cacaítos, entre otras.

**Frecuencia:** Semestral.

**Registros necesarios:** Se habilitará un libro de registro de control de las medidas del PMAA, donde se asentarán:

- Número de trabajadores contratados, reflejando los lugares de procedencia.

**Norma para comprobar resultados:** No aplica.

**Medidas correctivas:** No aplica.

## **PROGRAMA DE SEGUIMIENTO Y CONTROL**

La verificación de la ejecución de las medidas del PMAA y el cumplimiento de las Normas Ambientales para el “**Proyecto Residencial Cacao Gardens**”, se realizará a través del Programa de Seguimiento y Control, como parte del Programa de Manejo y Adecuación Ambiental (PMAA).

### **Objetivos**

- Describir de forma sistemática y documentada todos los aspectos a los que se le dará seguimiento y control.
- Verificar que las medidas preventivas, de mitigación y de prevención del PMAA se han realizado.
- Detectar impactos que no fueron previstos en el Estudio de Impacto Ambiental.
- Verificar la calidad y oportunidad de las medidas preventivas, de mitigación y de prevención planteada en la Declaración de Impacto Ambiental y establecer nuevas medidas si éstas no son suficientes.
- Verificación de la gestión ambiental.
- Verificar el cumplimiento de las Leyes, procedimientos y Normas Ambientales.

### **Estructura del Programa de Seguimiento y Control**

El *Programa de Seguimiento y Control* fue elaborado para las fases de construcción y operación del “**Proyecto Residencial Cacao Gardens**”, ya que para la fase de abandono si fuera necesario,

se le dará seguimiento en los mismos términos que en la fase de construcción y tendrá la siguiente estructura:

- Impacto a controlar.
- Actividad.
- Variables del ambiente.
- Parámetro a medir e indicador de calidad.
- Tiempo requerido o frecuencia.
- Información necesaria.
- Lugar o puntos de monitoreo.
- Ejecutor o supervisor.
- Entidad estatal que controla.
- Participación de la población afectada.
- Costos.

### **Estrategias de Evaluación del Subprograma de Seguimiento**

#### **- Seguimiento**

El etapa del cumplimiento del PMAA, así como las de otra condición o requisito establecido en la Licencia y/o Permiso Ambiental serán definidas en las auditorías que se realizarán durante las fases de construcción y operación del “**Proyecto Residencial Cacao Gardens**”, las que serán realizadas de acuerdo con el cronograma de cumplimiento del Programa de Manejo y Adecuación Ambiental y los períodos que establezca la Licencia y/o Permiso Ambiental para la entrega de los Informes de Cumplimiento Ambiental (ICA). La empresa Consultora y/o Consultor Ambiental serán los responsables de la elaboración del (ICA).

#### **- Informes de Cumplimiento Ambiental (ICA)**

De acuerdo con la frecuencia establecida para la verificación de las medidas del PMAA y para el monitoreo de cada variable ambiental, se realizarán los informes: mensuales, trimestrales, semestrales y anuales, los que serán incluidos en los informes de las auditorías realizadas y en los ICA's.

La Consultora y/o Consultor Ambiental encargada de la verificación de las medidas del PMAA y del monitoreo de cada variable ambiental, elaborará y entregará el ICA, al **“Proyecto Residencial Cacao Gardens”** para la fase de construcción y al Gerente General en la fase de operación y éstos lo entregarán a Viceministerio de Gestión Ambiental (VGA) en los plazos que se establezcan en la Licencia y/o Permiso Ambiental para la obtención del Certificado de Cumplimiento que validará al **“Proyecto Residencial Cacao Gardens”**, para continuar la fase de construcción u operación según corresponda.

El número de copias y el formato del ICA serán convenidos con Viceministerio de Gestión Ambiental (VGA)

El ICA incluirá la siguiente información:

- Nombre del proyecto.
- Número Licencia Ambiental.
- Fecha de Emisión de la Licencia.
- Fecha de caducidad de la Licencia.
- Período de tiempo reportado en el ICA.
- Número de ICA correspondiente.
- Fecha de entrega.
- Personal Responsable de la elaboración del reporte.
- Copia de las Matrices del PMAA.
- El desarrollo del informe debe estar conformado por las informaciones sobre las actividades a las que se le dio seguimiento con una explicación de las actividades incumplidas.
- Cambios propuestos en el PMAA.
- En anexos se relacionarán copias de los resultados de los análisis de laboratorio, fotografías, mapas, etc. y cualquier soporte técnico al ICA.

### **Responsable de ejecución del Programa de Seguimiento y Control**

El responsable de la ejecución del Programa de Seguimiento y Control será **“Proyecto Residencial Cacao Gardens”**, durante la fase de construcción y por el Gerente General en la fase de operación,

los que contratarán a una Consultora y/o Consultor Ambiental para dar seguimiento a las fases de construcción y de operación.

### **Cronograma**

El Programa de Seguimiento y Control se iniciará desde la fase de construcción del **“Proyecto Residencial Cacao Gardens”**, y se desarrollará de acuerdo con el cronograma establecido para la ejecución de las medidas del PMAA y del monitoreo de cada variable ambiental y se continuará ejecutado durante la fase de operación. Ver el acápite referido al calendario de entrega de informes al Viceministerio de Gestión Ambiental (VGA) para las fases de construcción y operación.

### **Costos**

Los costos del *Programa de Seguimiento y Control* serán asumidos por el **“Proyecto Residencial Cacao Gardens”**, durante la fase de construcción y por el Gerente General en la fase de operación.

**Matriz 1. Programas de Medidas -Fase de Construcción- “Proyecto Residencial Cacao Gardens”**

Componentes del medio	Elementos del medio	Indicadores de impactos	Actividades a realizar para evitar, controlar y mitigar los impactos	Parámetros a monitorear	Puntos de muestreos	Frecuencias de monitoreos	Responsables	Costos	Documentos generados	
Biofísico	Al Aire	Contaminación del aire por sólidos en suspensión provocada por las operaciones de los equipos pesados.	Humedecer los caminos.	Partículas suspendidas (PST y PM-10).	Área de la parcela, viales que le dan acceso, los camiones que trasladan el material.	Cada 4 meses.	Ingeniero Encargado de la Obra.	**RDS\$20,000	Se habilitará un registro con los resultados de las mediciones de las partículas suspendidas.	
			Cubrir los camiones y las pilas de materiales con lonas.	Partículas suspendidas (PST y PM-10).				**RDS\$15,000		
			Control de velocidad para equipos y vehículos.	Partículas suspendidas (PST y PM-10).				**RDS\$15,000		
		Posibilidad de contaminación del aire por emisión de gases y particulado de las chimeneas de los generadores de emergencia.	Las chimeneas de los generadores preparadas para hacer mediciones.	Serán controlados en la fase de operación.	Área donde se ubicarán los generadores de emergencia.			**RDS\$15,000		
		Afectación por ruido.	Control de velocidad para equipos y vehículos.	Niveles de ruido DB(A).	Área de la parcela, viales que le dan acceso, los camiones que trasladan el material.			* Ver nota.		Se habilitará un registro con los resultados de las mediciones de las partículas suspendidas.
			Mantenimiento de generadores eléctricos móviles, equipos y vehículos.	Niveles de ruido DB(A).				**RDS\$50,000		

			Construir una edificación con los requisitos para evitar la transmisión de ruidos y vibraciones.	Serán controlados en la fase de operación.	Área donde se ubicarán los generadores de emergencia.		Ingeniero Encargado de las instalaciones de los generadores de emergencia.	**RD\$50,000	Se habilitará un registro con las incidencias en el subprograma.
--	--	--	--	--	---	--	--	--------------	--

Componentes del medio	Elementos del medio	Indicadores de impactos	Actividades a realizar para evitar, controlar y mitigar los impactos	Parámetros a monitorear	Puntos de muestreos	Frecuencias de monitoreos	Responsables	Costos	Documentos generados
Biofísico	Al relieve	Modificación del relieve del entorno	Revegetación de todos los espacios que serán ocupados por las áreas verdes con especies endémicas y nativas.	Número de especies sembradas.	Área de la parcela que será construida.	Cada mes	Ingeniero Encargado de la Obra.	* Ver nota.	Se habilitará un registro del cumplimiento de las medidas del PMAA, donde se reflejará el número de objetos de obra que fueron construidos sin respetar el límite constructivo.

<b>Al suelo</b>	Posibilidad de contaminación de los suelos por la manipulación de los desechos sólidos peligrosos y no peligrosos del proceso constructivo.	Manejo de los desechos sólidos peligrosos.	Porcentaje de basura no manejada adecuadamente.	Áreas donde se construirán las infraestructuras.				**RD\$50,000	Se habilitará un registro para el control del volumen de los desechos generados y la frecuencia de su recogida y traslado al vertedero municipal.
		Manejo de los desechos sólidos no peligrosos.						**RD\$80,000	
	Cambio en la composición y estructura de los suelos por la creación de áreas verdes.	Delimitación y señalización de las áreas que serán desmontadas y limpiadas para la construcción del <b>“Proyecto Residencial Cacao Gardens”</b>	Área de la parcela que será construida.	Área de la parcela que será construida.				**RD\$50,000	Se habilitará un registro para control de las medidas del PMAA con las incidencias que ocurran, tales como: áreas que no fueron delimitadas, número de especies sembradas y número de especies logradas.



Componentes del medio	Elementos del medio	Indicadores de impactos	Actividades a realizar para evitar, controlar y mitigar los impactos	Parámetros a monitorear	Puntos de muestreos	Frecuencias de monitoreos	Responsables	Costos	Documentos generados
	A la vegetación	Desaparición de la cubierta de vegetación y la pérdida de poblaciones de plantas como resultado del desmonte y limpieza de la vegetación en la parcela.	Delimitación y señalización de las áreas que serán desmontadas y limpiadas para la construcción del “Proyecto Residencial Cacao Gardens”	Área de la parcela que será construida.	Área de la parcela que será construida.			* Ver nota.	Se habilitará un registro para control de las medidas del PMAA con las incidencias que ocurran, tales como: áreas que no fueron delimitadas, número de especies sembradas y número de especies logradas.
			Revegetación de todos los espacios que serán ocupados por las áreas verdes con especies nativas.	Número de especies sembradas.				**RD\$50,000	
		Cambios en la composición de la flora	Protección de especies de la flora.	Número de individuos de la flora protegidas.				RD\$45,000	
Biofísico	A la fauna	Interferencia con el hábitat de la avifauna y herpetofauna.	Delimitación y señalización de las áreas que serán desmontadas y limpiadas para la construcción del “Proyecto Residencial Cacao Gardens”	Área de la parcela que será construida.	Área de la parcela que será construida.	Cada 4 meses.	Ingeniero Encargado de la Obra.	* Ver nota.	Se habilitará un registro para control de las medidas del PMAA con las incidencias que ocurran, tales como: áreas que no fueron delimitadas, número de especies sembradas y número de especies logradas.
			Revegetación de todos los espacios que serán ocupados por las áreas verdes con especies nativas.	Número de especies sembradas.					

Componentes del medio	Elementos del medio	Indicadores de impactos	Actividades a realizar para evitar, controlar y mitigar los impactos	Parámetros a monitorear	Puntos de muestreos	Frecuencia de monitoreos	Responsables	Costos	Documentos generados
		Posibilidad de incremento de plagas de vectores por el mal manejo de los desechos sólidos, durante la fase de operación del <b>“Proyecto Residencial Cacao Gardens”</b>	Construcción de un área para el almacenamiento temporal de los desechos sólidos domésticos.	Se medirá en la fase de operación del proyecto.	Zona de transferencia.			**RD\$30,000	Se llevará el control del cumplimiento de los parámetros de diseño, lo que se anotará en el libro de registro de cumplimiento del PMAA.
	<b>A las aguas subterráneas</b>	Posibilidad de contaminación de las aguas subterráneas por el deficiente tratamiento de los residuales líquidos.	Construcción del sistema de tratamiento de los residuales líquidos domésticos para la fase de operación del <b>“Proyecto Residencial Cacao Gardens”</b>	Los parámetros serán controlados en la fase de operación del proyecto.	Sistema de tratamiento de residuales líquidos.	Trimestral		**RD\$50,000	Se habilitará un registro de cumplimiento de las medidas del PMAA, donde se reflejarán las incidencias del cumplimiento de la medida.

Socioeconómico	Al tránsito	Incremento del tránsito vehicular por la carretera para el traslado de materiales de construcción.	Coordinación interinstitucional.	Números de quejas recibidas.	Comunidades de Los Cacaítos.		Ingeniero Encargado de la obra y de Recursos Humanos.	RD\$25,000	Se habilitará un registro de control del cumplimiento del PMAA, donde se reflejarán las quejas de la comunidad, soluciones aportadas, entre otros y los contactos realizados con las organizaciones comunitarias y los temas tratados.
			Interacción con la comunidad.	Número de contactos con las organizaciones comunitarias.				RD\$25,000	

**Matriz 2. Programas de Medidas -Fase de Operación- “Proyecto Lotificación Residencial Cacao Gardens”**

Componente del medio	Elementos del medio	Indicadores de impactos	Actividades a realizar para evitar, controlar y mitigar los impactos	Parámetros a monitorear	Puntos de muestreos	Frecuencias de monitoreos	Responsables	Costos	Documentos generados
BIOFISICA	A la fauna	Posibilidad de afectación a la fauna terrestre por el uso de insecticidas.	Control de vectores y de plagas.	<ul style="list-style-type: none"> <li>• Número de plagas o vectores no controlados.</li> <li>• Cantidad y tipo de productos utilizados.</li> </ul>	Áreas verdes, jardines, área de transferencia de desechos sólidos.	Semestral.	Encargado de Mantenimiento del proyecto y empresa que será contratada.	**RD\$55,000	Se habilitará un registro de control con las aplicaciones de rutinas y por plagas, productos utilizados, tipo de plaga, entre otros.
		Posibilidad de incremento de plagas de vectores por el mal manejo de los desechos sólidos.	Manejo de los desechos sólidos peligrosos y no peligrosos.	Porcentaje por tipo de basura manejada adecuadamente.	Áreas verdes, jardines, área de transferencia de desechos sólidos.	Semestral.	Encargado de Mantenimiento del <b>“Proyecto Residencial Cacao Gardens”</b>	**RD\$45,000	Se habilitará un registro para el control del volumen de los desechos generados y la frecuencia de su recogida por empresas especializadas para el reciclaje, suplidores que recogerán los envases vacíos y otros compradores.

		Control de vectores y de plagas.	<ul style="list-style-type: none"> <li>• Número de plagas o vectores no controlados.</li> <li>• Cantidad y tipo de productos utilizados.</li> </ul>	Áreas verdes, jardines, área de transferencia de desechos sólidos.	Semestral.	Encargado de Mantenimiento del “ <b>Proyecto Residencial Cacao Gardens</b> ” y empresa que será contratada.	* Ver nota.	Se habilitará un registro de control con las aplicaciones de rutinas y por plagas, productos utilizados, tipo de plaga, entre otros.
<b>A la vegetación</b>	Posibilidad de deterioro de las áreas verdes por falta de mantenimiento y cuidado.	Gestión de mantenimiento de las instalaciones del “ <b>Proyecto Residencial Cacao Gardens</b> ”	Todas las instalaciones del “ <b>Proyecto Residencial Cacao Gardens</b> ”	<ul style="list-style-type: none"> <li>• Resultado de los reportes de averías.</li> <li>• Controles de los mantenimientos realizados.</li> </ul>	Semestral.	Encargado de Mantenimiento del “ <b>Proyecto Residencial Cacao Gardens</b> ”	**RD\$55,000	Se habilitará un registro de control con los resultados de las encuestas de los mantenimientos realizados.

Componente del medio	Elementos del medio	Indicadores de impactos	Actividades a realizar para evitar, controlar y mitigar los impactos	Parámetros a monitorear	Puntos de muestreos	Frecuencias de monitoreos	Responsables	Costos	Documentos generados
<b>BIOFISICO</b>	<b>Subsuelo y Agua</b>	Posibilidad de contaminación de las aguas subterráneas por los residuales líquidos domésticos.	Mantenimiento al sistema de tratamiento de los residuales líquidos domésticos.	pH, DBO5 (mg/l), DQO (mg/l), SS (mg/l), ST (mg/l), Coliformes totales (ud/100 ml), Cloro residual (mg/l), Olores, Aceites y grasas (mg/l), Huevos de helminto	Sistema de tratamiento de residuales líquidos.	Semestral durante los dos primeros años.		**RD\$100,000	Establecer un registro de control del cumplimiento de las medidas y de los resultados de las mediciones de la calidad del agua de los parámetros de indicador de seguimiento en el efluente de la planta de tratamiento.

	Suelo		Manejo de los desechos sólidos peligrosos y no peligrosos.	Porcentaje por tipo de basura manejada adecuadamente.	Área de transferencia, cuarto para los desechos reciclables, , entre otros.	Semestral.		* Ver nota.	Se habilitará un registro para el control del volumen de los desechos generados y la frecuencia de su recogida por empresas especializadas para el reciclaje, suplidores que recogerán los envases vacíos y otros compradores.
			Gestión de mantenimiento de las instalaciones del <b>“Proyecto Residencial Cacao Gardens”</b>	Todas las instalaciones del proyecto.	<ul style="list-style-type: none"> <li>• Resultado de los reportes de averías</li> <li>• Controles de los mantenimientos realizados.</li> </ul>	Semestral.		* Ver nota.	Se habilitará un registro de control con los resultados de las encuestas a los turistas y mantenimientos realizados.
SOCIAL	A los recursos	Aumento del consumo de agua.	Prácticas para el ahorro de agua.	Consumo agua en m3/día.	Acuífero.			**RD\$55,000	
		Aumento del consumo de energía eléctrica.	Prácticas para el ahorro de energía.	Consumo de energía en Kw	Sistema de transmisión de energía			**RD\$35,000	

**Costo Total del PMAA  
RD\$915,000.00**

## **6.1. Plan de contingencia**

### **6.1.1. Objetivos del Plan**

El plan de contingencia del proyecto urbanístico “**RESIDENCIAL CACAO GARDENS**”, tiene como objetivo identificar y preestablecer los procedimientos específicos de coordinación, alerta, movilización y respuesta ante la ocurrencia o inminencia de un evento particular, para lo cual el proyecto debe tener escenarios definidos, que aseguren la protección de vidas, propiedades, estructuras, equipos, maquinarias, el entorno y el medio ambiente.

### **6.1.2. Metas del Plan**

Prevenir al 100% la ocurrencia de daños a propiedades y personas

Reducir al 0% la afectación a personas

#### **6.1.2.1. Las metas primarias de seguridad son:**

Reacción temprana en caso de contingencias.

Inspección permanente de las condiciones de seguridad del proyecto urbanístico “**RESIDENCIAL CACAO GARDENS**”.

Corrección temprana de riesgo simple como requisito para continuar la operación del proyecto urbanístico “**RESIDENCIAL CACAO GARDENS**”.

Reporte inmediato cuando las condiciones anómalas pongan en peligro el sistema de seguridad establecido.

#### **6.1.2.1.1. Prioridades de Protección**

Las prioridades de protección del plan de contingencia del proyecto urbanístico “**RESIDENCIAL CACAO GARDENS**” son las siguientes:

1. Vida de Empleados y Residentes
2. Medio Ambiente (flora y fauna)
3. Propiedades y Equipos

#### **6.1.2.1.2. Cobertura del Plan**

Toda el área del proyecto urbanístico “**RESIDENCIAL CACAO GARDENS**” y las vías de acceso

Todo el espacio donde sea posible ayudar en caso de accidente.

### 6.1.2.1.1.3. Organización del Plan

Las responsabilidades están a cargo del comité de contingencia quienes organizan al personal y las brigadas para enfrentar las contingencias, el mismo estará integrado por:

1. Jefe de Seguridad
2. Gerente Ambiental del proyecto “**RESIDENCIAL CACAO GARDENS**”
3. Encargado de Mantenimiento
4. Director Unidad de Gestión Ambiental
5. Brigadas

### 6.1.3. Estrategia del Plan de Contingencia

Para la elaboración del plan de emergencias, la Gerencia del Proyecto procederá de la siguiente manera:

1. Evaluación de Riesgo, por intermedio de este análisis se identifican los riesgos potenciales, su valoración y su localización en las edificaciones del proyecto urbanístico “**RESIDENCIAL CACAO GARDENS**” y en sus áreas de influencias.
2. Identificación de riesgo potenciales, para lo cual se identificarán de modo detallado las situaciones peligrosas existentes con todos sus factores de riesgo como son:
  - Situación de los accesos.
  - Ubicación de medios de protección, como señales, sistemas de extinción, sistema de alarma.
  - Características constructivas del proyecto urbanístico “**RESIDENCIAL CACAO GARDENS**” como vía de evacuación, sectores de incendios, verificación de elementos estructurales, ubicación y características de las instalaciones de servicios.
  - Número máximo de personas a evacuar en cada área según el cálculo de ocupación y uso del proyecto urbanístico “**RESIDENCIAL CACAO GARDENS**”
3. Entrenar y realizar simulacros rotativos que incluyan todos los posibles eventos, principalmente Incendios, derrames, escape, inundaciones, huracanes y accidentes.
4. Entrenar al personal.
5. Disponer de una organización efectiva.
6. Asegurar los medios logísticos adecuados.
7. Coordinar con los organismos responsables, públicos y privados, tales como:
  - Defensa Civil
  - Cuartel de Bomberos
  - Policía Nacional
  - Centros de salud
  - Comisión Nacional de Emergencia
  - Alcalde local



### 6.1.3.1. Programa de Implementación

El programa de implementación del plan de contingencia del proyecto urbanístico “RESIDENCIAL CACAO GARDENS” tomará en consideración las siguientes actividades con su cronograma de ejecución:

- Inventario de factores que influyen en el riesgo potencial.
- Inventario de los medios técnicos de autoprotección.
- Evaluación de riesgo.
- Redacción de manual de procedimientos.
- Selección, formación y adiestramiento de los componentes de los equipos de emergencia.

### 6.1.3.2. Programa de Mantenimiento

Se diseñará un programa anual de actividades que comprenderá las siguientes actividades:

- Cursos periódicos de formación y adiestramiento de personal
- Mantenimiento de las instalaciones que presente riesgo potencial
- Mantenimiento de las instalaciones de detección, alarma y extinción
- Inspección de seguridad
- Simulacros de emergencia

### 6.1.3.3. Métodos de Protección

El plan de contingencia establecerá los medios técnicos y humanos necesarios o disponibles para la protección como son:

- **Medios técnicos**, se efectuará una descripción detallada de los medios necesarios para la protección. Se describirá las instalaciones de detección, alarmas de los equipos contra incendios, señalización, indicando características, ubicación, adecuación, cantidad y estado de mantenimiento.
- **Medios humanos**, Se especificará el número de personal que sea necesario y se disponga, para las acciones de protección, especificando el número de equipos necesarios con el número de sus componentes en función de los equipos, que puedan cubrir todas las lotificaciones del proyecto urbanístico “RESIDENCIAL CACAO GARDENS” y áreas de influencias.

### 6.1.4. Plan de Evacuación

Este plan contendrá los procedimientos y esquemas de actuación en caso de una emergencia, que estará en función del análisis de los riesgos potenciales y de los medios de protección.

Este será un documento operativo con el objetivo de planificar la organización tanto del personal como de los medios con que se cuente, el cual clasificará las emergencias en:

#### **6.1.4.1. Conato de Emergencia**

Es una situación que se puede resolver y controlar de forma sencilla y rápida con personal y medios de protección del proyecto urbanístico “**RESIDENCIAL CACAO GARDENS**”.

#### **6.1.4.2. Emergencia Parcial.**

Situación que para ser solucionada o controlada requiere la actuación de las brigadas, se realiza una evacuación parcial.

#### **6.1.5. Emergencia General**

Situación para cuyo control se requiere de todos los equipos y medios de protección propios del proyecto y la ayuda de medios externos, generalmente se produce la evacuación general.

### **6.2. Escenarios y Respuestas a Contingencias en los Casos más Probables**

#### ***Escenario 1***

Incendio en las instalaciones del proyecto.

#### ***Respuesta:***

Durante la emergencia de incendio la prioridad máxima es proteger la salud y la seguridad de todas las personas que se encuentran en el lugar. Para esto se siguen los pasos siguientes:

1. El comité de contingencias se organiza, procede y asegura que el equipo de protección y extinción de incendios se mantengan inspeccionados y certificados por agencias reglamentarias.
2. Mantener en lugar visible y accesible a las entidades de apoyo externo, con número de teléfono y nombre de personas de contacto.
3. La responsabilidad de activar el plan recae sobre cualquier persona que observe un incendio.
4. Esta persona da la alarma, para activación del plan.
5. Identificar fuente generadora del incendio.
6. Aislar el área afectada.
7. Aplicar los procedimientos de control de fuego.
8. Se solicita ayuda a unidad de protección contra incendio (Bomberos) en caso necesario.

### ***Escenario 2***

Personal que trabaja en la fase de construcción sufre golpeaduras y fracturas por accidente de trabajo

#### ***Respuesta:***

1. Primeros Auxilios, solicitud de ayuda inmediata a Unidad Médica de Fantino en caso necesario.
2. Solicitud de ambulancia (si es necesario).

### ***Escenario 3***

Accidente de tráfico en la vía de acceso – entrada (Carretera Medina, Sector Los Cacaítos)

#### ***Respuesta:***

1. Comité de contingencia asume control de asistencia.
2. Médico de servicio aplica primeros auxilios
3. Solicitud de ayuda a policía de tránsito y a unidad de rescate para despajar vía y atención de heridos.
4. Solicitud de ambulancia si es necesario.

### ***Escenario 4***

Alerta de huracán sobre el área del proyecto “**RESIDENCIAL CACAO GARDENS**”.

#### ***Respuesta:***

Comité de contingencia del proyecto urbanístico “**RESIDENCIAL CACAO GARDENS**” toma todas las medidas preventivas establecidas para estos casos

- 1.Suspensión total de actividades.
- 2.Parqueo y protección de vehículos.
- 3.Protección de equipos y maquinarias.
- 4.Se protegen los cristales de las instalaciones y otras infraestructuras.
- 5.Anclaje y aseguramiento de equipos elevados.
- 6.Coordinar ayuda con las comunidades vecinas.
- 7.Preparar sistema de protección para ventanas y puertas.
- 8.Atar elementos móviles diversos

9. Poda de árboles.
10. Apagar circuitos eléctricos
11. Zonificación de la amenaza
12. Llenar recipientes de aguas.
13. Limpiar el área del proyecto de cualquier material móvil
14. Mantener en condiciones óptimas desagües

***Materiales y equipos de emergencias.***

1. Radio de baterías.
2. Linternas con baterías.
3. Contenedores de agua.
4. Equipo primeros auxilios.

***Acciones Después del Huracán.***

1. Evaluación daños provocados.
2. La gerencia de recursos humanos del proyecto procede a normalizar las actividades junto al personal de apoyo.
3. Normalización de las actividades.
4. Inventarios de daños.
5. Inicio proceso reconstrucción.
6. Se inician los trámites de reclamos de seguros.
7. Contacto con contratista y suplidores para el inicio del proceso de reconstrucción.
8. Actualización plan de contingencias en base a las lecciones aprendidas del evento ocurrido.

**Escenario 6.**

Se Produce un Sismo en el Área del proyecto “**RESIDENCIAL CACAO GARDENS**”.

***Respuesta:***

**Bajo techo.**

1. Si tiene oportunidad salir inmediatamente de cualquier edificación
2. Alejarse de objeto que puedan deslizarse.
3. Si es posible colocarse debajo de un objeto resistente.
4. Una vez terminado el sismo desalojar el inmueble.

**Después del Sismo.**

1. Verificar con el máximo cuidado los daños producidos.
2. Reportar caso de fugas de agua o gas inmediatamente
3. Comprobar si hay peligro de incendios.

4. Verificar si hay lesionados y prestar ayuda médica.
5. Alejarse de las estructuras y edificios afectados

#### **5.6. Simulacros.**

El subprograma de manejo de contingencias ejecutará un simulacro por año con el objetivo principal de comprobar la eficiencia del plan establecido, tratando de obtener los siguientes logros.

- Detectar errores u omisión tanto en el contenido del plan como en las actuaciones a realizar para su puesta en práctica.
- Habituarse a los ocupantes a evacuar la edificación
- Prueba de idoneidad y suficiencia de equipos y medios de comunicación, alarma, señalización y luces de emergencia.
- Estimación de tiempo de evacuación y actuación ante cualquier tipo de emergencia en el proyecto urbanístico “**RESIDENCIAL CACAO GARDENS**” y áreas circundantes.
- Tiempo de intervención de los equipos propio del proyecto urbanístico “**RESIDENCIAL CACAO GARDENS**”.
- Tiempo y efectividad de intervención de ayudas externa.

Por esta razón el programa de simulacro será rotativo y participarán los empleados de la instalación junto a organismos locales y provinciales, responsables de respuesta ante eventos naturales y antrópicos, como la Defensa Civil, Cuerpo de Bomberos, Policía Nacional, de Tránsito, entre otras instituciones. Estas actividades estarán coordinadas por el comité de Contingencia del proyecto urbanístico “**RESIDENCIAL CACAO GARDENS**”.

La preparación de los simulacros será exhaustiva, sin dejar el menor requisito posible a la improvisación, previniendo todo, principalmente los problemas que la interrupción de la actividad, aunque sea por espacio corto de tiempo, pueda ocasionar. Se dispondrá de personal especializado para cronometraje.

#### **5.7. Perspectivas Técnicas y Económicas para el Control de los Riesgos.**

Para el programa de manejo de riesgos la gerencia del proyecto urbanístico “**RESIDENCIAL CACAO GARDENS**” asignará una suma inicial de **RD \$150,000.00** para enfrentar las posibles contingencias.

El personal del proyecto y las brigadas recibirán entrenamiento mediante talleres internos y el simulacro programado para cada año.

La gerencia del proyecto dispondrá de equipos de intercomunicación entre empleados y entre la gerencia y las instituciones responsables de contingencia, tales como: la policía, centros de salud, bomberos, defensa civil, y entidades de rescate públicas y privadas; así mismo el personal recibirá entrenamientos en primeros auxilios y en actividades de respuesta rápida a contingencia.

#### **5.8. Medidas de Seguridad, Protección e Higiene en la Fase de Construcción.**

El uso de botas, chalecos de visibilidad, cascos, guantes y fajas será exigido a los operarios de los equipos y obrero de la construcción.

Señalización, mantenimiento de los equipos entrenamiento previo a los operadores de maquinarias de construcción y capacitación para enfrentar las emergencias al personal. Así como el uso de zafacones y baño de emergencia.

#### **Medidas de Seguridad en la Fase de Operación del proyecto urbanístico “RESIDENCIAL CACAO GARDENS”.**

La ejecución de los programas de mantenimiento, rotulación, letreros de advertencia, folletos educativos, cercado perimetral, colocación de equipos contra incendios, uso de equipos de seguridad para operarios, colocación de teléfonos en lugares visibles y equipos de primeros auxilios, son entre otras las medidas de seguridad, protección e higiene en la instalación.

#### **Medidas y Equipos de Seguridad para la Protección de los Empleados y Seguimiento Médico para Empleados y Población de los Alrededores.**

La gerencia del proyecto urbanístico “RESIDENCIAL CACAO GARDENS” cooperara en la rotulación de las vías en las proximidades del proyecto, con la finalidad de evitar accidentes.

Todo el personal del proyecto será incorporado al sistema de seguridad social a través de SENASA, los empleados deberán presentar semestralmente los resultados de exámenes básicos de salud.

**Organigrama comité de contingencia**

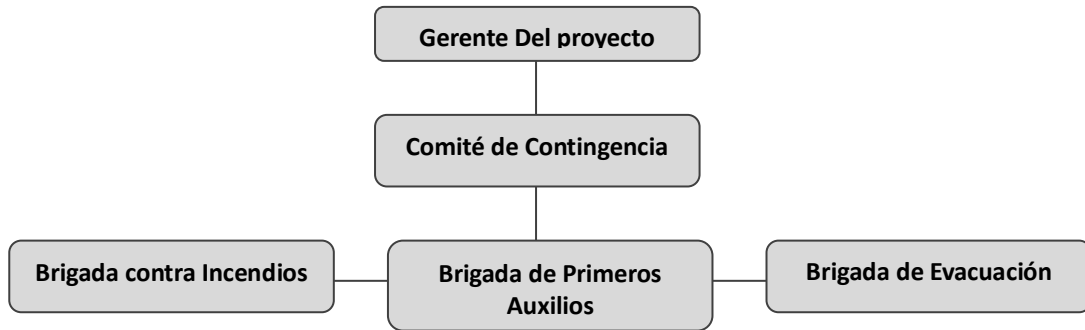

**Flujograma del plan de contingencias**

